

Parte 10. Tema 1.

1. Reglas generales de acentuación y casos particulares
 2. Incorrecciones gramaticales y léxicas frecuentes
-

ÍNDICE

1) REGLAS GENERALES DE ACENTUACIÓN.

- 1.1. Palabras agudas.
- 1.2. Palabras graves o llanas.
- 1.3. Palabras esdrújulas o sobresdrújulas.
- 1.4. Otras reglas de acentuación.
 - 1.4.1. Las letras mayúsculas.
 - 1.4.2. Los adverbios terminados en –mente.
 - 1.4.3. Los monosílabos.
 - 1.4.4. Palabras con diptongo.
 - 1.4.5. Palabras con hiato.
 - 1.4.6. Últimas modificaciones de la RAE.
 - 1.4.7. Palabras polisílabas.
 - 1.4.8. Interrogativos y exclamativos.

2. Incorrecciones gramaticales y léxicas

- 2.1. Queísmo y dequeísmo.
 - 2.2. Verbo “haber” con valor impersonal.
 - 2.3. Laísmo y leísmo.
 - 2.4. Uso del posesivo “su” detrás de “que”.
 - 2.5. Adverbios seguidos de posesivos (*delante mío).
 - 2.6. Combinación de pronombres (*me se, *te se)
 - 2.7. Incorrecciones léxicas
 - 2.8. Actividades.
-

1) REGLAS GENERALES DE ACENTUACIÓN

¿Para qué sirve la tilde? En español usamos la tilde para marcar la sílaba tónica de una palabra. Es decir, marcamos la sílaba que suena más fuerte. Así, cuando leemos por primera vez una palabra que no conocemos, podemos hacerlo de manera correcta.

Veamos un ejemplo: ¿Se dice "premio **NO**bel" o "premio no**BE**L? Si nos fijamos en que la palabra "nobel" se escribe sin tilde, entenderemos que la fuerza recae sobre la última sílaba, no**BE**L, porque las palabras que tienen la fuerza en la última sílaba no llevan tilde cuando terminan en L.

Así explicado, este sistema para marcar el acento de las palabras escritas puede parecer complicado. Pero no debería ser ningún problema ya que, con unas pocas reglas de acentuación que veremos a continuación, se puede llegar a aprender a ponerla tilde en todas las palabras que la requieran.



Imagen nº 1: Alfred Nobel. Autor: [Daniele Pugliesi](#)
Licencia: [Dominio público](#)
Fuente:
https://upload.wikimedia.org/wikipedia/commons/6/66/Alfred_Nobel_mir

1.1) PALABRAS AGUDAS

Las palabras **agudas** son las que llevan el acento (la mayor intensidad de voz) en la última sílaba.

Veamos algunos ejemplos:

camión ⇒ ca - MIÓN;
japonés ⇒ ja - po - NÉS
final ⇒ fi - NAL
bondad ⇒ bon - DAD

La tilde o acento ortográfico se coloca en la vocal de la última sílaba en las palabras agudas en estos casos:

Cuando la palabra termina en N	Cuando la palabra termina en S	Cuando la palabra termina en VOCAL
acción	anís	café
corazón	además	olvidó

En el resto de casos, es decir, cuando la palabra aguda termina en una consonante diferente de N o S, no se pone tilde

dental
depositar
doblez
finalidad
cineclub
reloj

Ejercicio 1

Indica las palabras agudas:

	ventana
	maleta
	cactus
	albornoz

	árbol
	hotel
	azúcar
	gente

	caminar
	cajón
	pared

	pájaro
	número
	rápido

Ejercicio 2

Practica la regla de acentuación que acabas de aprender. Algunas de estas palabras agudas llevan tilde. Coloca la tilde a las palabras que la requieran:

menu - panel - andador - amistad - coser - acordeon - bebe - material - buzón - colibri - persuadir - comun - brutal - gratitud - formacion - jamas - guardar - compresor - ojala - vivir - ole - sillin - vudu – cabezal

1.2) PALABRAS GRAVES O LLANAS

Las palabras **graves** o **llanas** son las que llevan el acento (la mayor intensidad de voz) en la penúltima sílaba. Es decir, la mayor intensidad recae en la segunda sílaba por el final de la palabra.

Veamos algunos ejemplos:

abeja ⇒ a - BE - ja
cóndor ⇒ CÓN - dor
difícil ⇒ di - FÍ - cil
ensalada ⇒ en - sa - LA - da

La tilde o acento ortográfico se coloca en la vocal de la penúltima sílaba en las palabras llanas en estos casos:

Cuando NO terminan en N	Cuando NO terminan en S	Cuando NO terminan en VOCAL
álbum - automóvil - carácter - lápiz - túnel - Pérez - récord - mártir		

En el resto de casos, es decir, cuando la palabra llana termina en N, S o VOCAL, no se pone tilde:

imagen
construyen
hormigas
ojos
mesa
nube
cursi
pelo
sudoku

Ejercicio 3

Indica las palabras llanas:

	mástil
	lápices
	regalar
	joven

	balcón
	viernes
	pantera
	colmillo

	verdad
	zapato
	ombligo

	alférez
	regla
	trágico

Ejercicio 4

Practica la regla de acentuación que acabas de aprender. Algunas de estas palabras llanas llevan tilde. Coloca la tilde a las palabras que la requieran:

cabello - bufanda - climax - consul - fragil - lider - saludo - pocos - modem - mienten - perfume - contigo - ketchup - trampa - universo - volumen - pivot - taxi - maqui - botox - tocadiscos - signo - caliz - aceptable

1.3) PALABRAS ESDRÚJULAS O SOBRESDRÚJULAS

Las palabras **esdrújulas** son las que llevan el acento (la mayor intensidad de voz) en la antepenúltima sílaba. Es decir, la mayor intensidad recae en la tercera sílaba por el final de la palabra.

Veamos algunos ejemplos:

zángano ⇒ ZÁN - ga - no
cálido ⇒ CÁ - li - do
dramático ⇒ dra - MÁ - ti - co
buenísimo ⇒ bue - NÍ - si - mo

Todas las palabras esdrújulas se escriben con tilde.

Las palabras **sobresdrújulas** son las que llevan el acento (la mayor intensidad de voz) en la cuarta, quinta y demás sílabas, partiendo desde la última sílaba.

Algunos ejemplos de palabras sobresdrújulas son:

coménteselo ⇒ co - MÉN - te - se - lo
corrígemelo ⇒ co - RRÍ - ge - me - lo
juégatela ⇒ JUÉ - ga - te - la
véndeselos ⇒ VÉN - de - se - los

Todas las palabras sobresdrújulas se escriben con tilde.

Ejercicio 5

Localiza las palabras esdrújulas y sobresdrújulas. Acentúalas:

azahar - casualidad - recomiendanoso - tengamos - quitamelo - abarrotado - absoluto -
dioxido - ecologico - administrativo - entrometer - devuelvemela - ampliar - globulo -
rinoceronte - kilometro - juramento - juramelo - animar - emprendedor - oregano -
supuesto - quimica - temperatura

1.4) OTRAS REGLAS DE ACENTUACIÓN

Las reglas de acentuación que hemos visto en los apartados anteriores se refieren a las palabras polisílabas. Es decir, a aquellas palabras que tienen dos o más sílabas.

Este tipo de palabras constituye el grueso de todas las que conforman el castellano. Pero existen otros grupos de palabras que no siguen estas reglas. Entre ellas tenemos los adverbios terminados en *-mente*, las palabras monosílabas, las palabras con hiato y las palabras con tilde diacrítica (las que se acentúan para no confundirlas con otras palabras que se escriben igual).

Veamos todas éstas y algún caso más.

1.4.1) LAS LETRAS MAYÚSCULAS

Las letras mayúsculas se acentúan de la misma manera que las letras minúsculas. Si una palabra debe llevar tilde, se acentúa independientemente de que se escriba en mayúscula o minúscula.

Estas palabras nos pueden servir de ejemplo:

¡ATENCIÓN!
Álvaro
Ángela
Emiratos Árabes Unidos

Curiosidad

Hace tiempo mucha gente pensaba que no era necesario escribir la tilde sobre las letras mayúsculas. Esto se debe a varias razones.

En las antiguas imprentas no se dejaba un espacio reservado para la tilde entre línea y línea de texto cuando se imprimían letras mayúsculas. Además, la mayoría de juegos de caracteres no contaban con mayúsculas acentuadas, ya que esto obligaba a empequeñecer el tamaño de la letra, creando un desajuste entre el tamaño de la letra acentuada y el resto.

También, cuando se empezaron a usar las máquinas de escribir, no se incorporó la posibilidad de escribir la tilde en las mayúsculas porque esta rompía el cuerpo de la letra.

El uso extensivo de ambos sistemas de impresión y escritura fortalecieron el mito de que no debían acentuarse las mayúsculas.

1.4.2) LOS ADVERBIOS TERMINADOS EN -MENTE

Los adverbios terminados en *-mente* se pronuncian con dos sílabas tónicas. Una se corresponde con el adjetivo del que derivan y otra con el sufijo *-mente*. Es por esto que este tipo de palabras no sigue las reglas generales de acentuación.

Entonces, ¿cuándo se acentúan estos adverbios? Se acentúan si el adjetivo del que derivan ya tenía tilde en su forma femenina de origen. Por ejemplo:

débil + mente = débilmente
rápida + mente = rápidamente
cortés + mente = cortésmente

Ejercicio 6

Coloca la tilde cuando sea necesaria:

acertadamente, agrevisamente, alfabeticamente, analogamente, amigablemente, anatomicamente, basicamente, bobamente, cansadamente, estrafalariamente, irrespetuosamente, descabezadamente, estrategicamente, calidamente, macarronicamente, provisionalmente, malamente, utilmente, docilmente, falsamente

1.4.3) LOS MONOSÍLABOS

Las palabras monosílabas no se acentúan nunca con acento gráfico (tilde), ya que no es necesario resaltar la sílaba tónica al tener una sola.

Existe solo un caso en el que los monosílabos llevan tilde: cuando haya dos palabras que se escriben igual pero tienen distinto origen. Es lo que se conoce como tilde diacrítica que sirve para diferenciar dos palabras.

Como ejemplos tenemos:

de	preposición: Es DE Juan.	dé	forma del verbo dar: DÉ gracias a Dios.
el	artículo: EL libro está abierto.	él	pronombre: Habla con ÉL.
mas	conjunción: Lo he intentado, MAS no ha podido ser.	más	adverbio: Son MÁS modernos. adjetivo: Tengo MÁS deberes. sustantivo: Añádele el MÁS a la suma.
mi	determinante: Estos son MIS hijos. sustantivo: Las notas musicales son do, re, MI, fa...	mí	pronombre: Este regalo es para MÍ.
se	pronombre: Ayer SE marchó temprano.	sé	forma del verbo ser o saber: - SÉ bueno con tus compañeros. - No SÉ qué hora es.
si	conjunción: Vas a aprobar SI estudias lo suficiente.	sí	adverbio: SÍ, lo he entendido. pronombre: Se ha educado a SÍ mismo. sustantivo: Solo acepto un SÍ por respuesta.
te	pronombre: ¿Cuándo TE lo dijo? sustantivo: La letra TE va antes que U.	té	sustantivo: Me he bebido un TÉ.
tu	determinante: Es TU sitio, ¿verdad?	tú	pronombre: Cuando TÚ vengas, será tarde.

Ejercicio 7

Coloca la tilde donde sea necesaria:

- 1) Para que si va a ser el el culpable
- 1) Por más que lo intente ni tu ni tu amigo veis la solución.
- 2) No está en mi poder ni depende de mi.
- 3) He intentado hablar con el, mas no responde.
- 4) Con mi madera el banco va a quedar estupendo.

1.4.4) PALABRAS CON DIPTONGO

En primer lugar, veamos qué se considera un **diptongo**:

Es la secuencia de dos vocales diferentes que se pronuncian en una misma sílaba. Por ejemplo: tIEm - po, trAU - ma, ma - gIA.

En nuestra lengua tenemos cinco vocales: a, e, i, o, u. No todas las combinaciones entre ellas darán lugar a un diptongo. Solamente las vocales cerradas, la "i" y la "u", son capaces de formar diptongos.

El resto de vocales, "a", "e", "o", nunca formarán diptongos entre ellas: a-é-re-o (tiene cuatro sílabas), ví-de-o (tiene tres sílabas), cre-a-ción (tiene tres sílabas).

Hay dos tipos de diptongo:

- a) Cuando en una misma sílaba se unen dos vocales, una abierta y una cerrada, sea cual sea la tónica (o aunque ninguna de las dos sea tónica). Se siguen las reglas generales de acentuación. Ejemplos: ca-mión, con-cor-dia, a-gua.
- b) Cuando en una sola sílaba hay dos vocales cerradas (i, u). También siguen las reglas generales de acentuación. Ejemplos: viu-do, hui-di-zo, cuí-da-te.

Para acentuar una palabra con diptongo simplemente tenemos que regirnos por las reglas generales de acentuación para palabras agudas, llanas y esdrújulas. La tilde nunca se colocará sobre la "i" o la "u" dentro del diptongo al no recaer en ellas la fuerza en las palabras del primer tipo de diptongos.

Observa los siguientes ejemplos: hués-ped, a-cuá-ti-co, far-ma-céu-ti-co

Ejercicio 8

Subraya todos los diptongos y coloca la tilde donde sea necesaria:

- 1) La semana que viene cumpliré dieciseis.
- 2) Después de la tormenta siempre llega la calma.
- 3) Me dijo: "Cuentamelo porque tienes el deber."
- 4) Mi país es más de balonpie que de beisbol.
- 5) Toma el peine y peinala suavemente.
- 6) No fue mi intención. Lo siento.

1.4.5) PALABRAS CON HIATO

Un **hiato** es una secuencia de dos vocales que se pronuncian en sílabas distintas. Por ejemplo: Ma-rí-a, Ra-úl, ma-íz, le-o, mor-fo-lo-gí-a.

Hay dos tipos de hiatos:

- a) Cuando hay dos vocales abiertas (a, e, o) seguidas en una palabra. En este caso siguen las reglas de acentuación de agudas, llanas y esdrújulas. Ejemplos: a-é-re-o (dos hiatos, palabra esdrújula), po-e-ta (un hiato, palabra llana que termina en vocal).
- b) Las vocales "i", "u" siempre forman diptongo, excepto cuando se pronuncian con más fuerza que la vocal a la que acompañan. Entonces forman hiato y siempre se acentúan. Este tipo de hiatos no sigue las reglas generales de acentuación de palabras agudas, llanas y esdrújulas: ma-yo-rí-a (palabra llana que termina en vocal y no debería llevar acento, pero lleva porque es hiato).

Aunque no siempre la pronunciación de una palabra nos indica la presencia de un hiato ya que, ciertas palabras que se pronuncian con diptongo, se considera que llevan hiato desde el punto de vista normativo. Este es el caso de las vocales "a", "e", "o", que

siempre forman hiato entre ellas: a-é-re-o. Estas palabras siguen las reglas generales de acentuación de palabras agudas, llanas y esdrújulas, es por esto que la palabra "aéreo", por ejemplo, aunque se pronuncie como /a-'e-reo/, es decir, palabra llana terminada en vocal y que no debería llevar tilde, se la considera esdrújula por esta reglade la "a", "e", "o", que anula el diptongo.

Ejercicio 9

Subraya los hiatos y coloca la tilde donde sea necesario:

desleal, heroe, recaer, caia, cacao, tomaria, empeorar, deseo, baul, reune, poeta, poesia, caserio, oido, teatro, desleal, hÉroe, recaer, caía, cacao, tomaría, empeorar, deseo, bAÚl, rEÚne, poeta, poesÍA, caserío, Oído, teatro.

1.4.6) ÚLTIMAS MODIFICACIONES DE LA RAE

Según [las últimas modificaciones de la RAE](#) sobre las reglas de acentuación, un grupode palabras que se escribían tradicionalmente con tilde por contener un hiato y ser palabras bisílabas terminadas en -n, -s o vocal, pasan a tener diptongo (o triptongo) y, por tanto, se consideran monosílabas, no siendo necesario escribir esa tilde.

¿Cómo saber cuáles son estas palabras? La RAE ha marcado las reglas que definen cómo se separan las vocales para formar un hiato o un diptongo:

Primer caso (diptongos)
"a", "e", "o" llevan antes o después una "i" o una "u"
Ejemplos: guion (no guión), fie (no fié), huis (no huís)

Segundo caso (triptongos)
"a", "e", "o" con "i" o "u" antes y después
Ejemplos: liais (no liáis), guiais (no guiáis), riais (no riáis)

Aunque, según estas reglas, estas palabras se consideran como monosilábicas a efectos de ortografía, a la hora de pronunciarlas, la RAE afirma que se deben seguir pronunciando como polisilábicas si esa era la forma natural de pronunciarlas por los hablantes.

Ejercicio 10

Subraya solo los diptongos:

guion, trae, truhan, fie, liais, roe, vais, vean, línea, crie, fio, roa, friais, hui, leo, lio, ion

1.4.7. Palabras polisílabas

Las palabras polisílabas (entiéndase en este caso como las palabras que tienen dos o más sílabas), siguen las reglas generales de acentuación. Es decir, hay que ver si la palabra es aguda, llana, esdrújula, y comprobar si termina en N, S, o vocal en el caso

de las agudas y llanas para acentuarlas ortográficamente.

Dentro de las palabras polisílabas solo tenemos un ejemplo en el cual se usa la tilde diacrítica:

aún	adverbio: AÚN tiene que terminar la tarea. *Se puede sustituir por "todavía"	aun	adverbio: Tenemos derecho a revisar el examen y AUN a pedir una copia. *Se utiliza con el significado de "hasta", "también", "incluso" conjunción: AUN cuando no lo encontremos. *Se utiliza con el significado de "aunque"
------------	---	------------	--

Curiosidad

¿Sabías que ya no se considera falta de ortografía escribir el adverbio "solo" sin tilde? Desde la revisión de la ortografía de la lengua española del año 2010, la Real Academia de la Lengua eliminó la necesidad de acentuar ortográficamente ese adverbio.

Puede que lo encuentres acentuado ortográficamente en obras anteriores a 2010. Si es este el caso, recordamos aquí cuál era la pauta a seguir para colocar la tilde diacrítica en esta palabra.

sólo	adverbio: Vimos SÓLO dos capítulos. *Se puede sustituir por "solamente"	solo	adjetivo: ¿Por qué me siento SOLO?
-------------	--	-------------	------------------------------------

1.4.8. Interrogativos y exclamativos

Cuando las palabras adónde, cómo, cuál, cuán, cuándo, dónde, qué y quién tienen valor interrogativo o exclamativo, llevan tilde diacrítica.

En este caso, siempre introducen frases interrogativas o exclamativas:

- ¿Cómo te llamas?
- ¡Cuánto te quiero!
- ¿Qué dices?

Si dichas palabras vinieran en la forma de oración interrogativa o exclamativa indirecta, también se escribirían con la tilde:

- Dime cómo te llamas, por favor.
- Me preguntó qué quería decir esa palabra.

Por último, si estas palabras funcionan como adjetivos relativos o conjunciones, se escriben sin tilde:

- La forma como nos trataron no me gustó nada.
- Creo que este año va a llover bastante.

Veamos cuándo colocar o no la tilde en estas palabras:

adónde	adverbio: ¿ADÓNDE vas?	adonde	adverbio relativo: El parque ADONDE vamos.
cómo	adverbio: ¿CÓMO estás?	como	adverbio relativo: Me dijo la forma COMO se hacía el pan. adverbio: Te veo COMO cansado. conjunción: Lo ha hecho COMO ha podido.
cuál	determinante: No se CUÁL examen he aprobado. pronombre: ¿CUÁL prefieres?	cual	pronombre relativo: Se comporta tal CUAL es.
cuán	adverbio: Dime CUÁN bonito es tu pueblo.	cuan	adverbio relativo: Me habló CUAN sinceramente pudo.
cuándo	adverbio: ¿CUÁNDO llegaste?	cuando	adverbio relativo: CUANDO era pequeño, el mundo me parecía inmenso. conjunción: CUANDO no sepas la respuesta, no contestes.
cuánto/a/os/as	determinante: ¿De CUÁNTOS días estamos hablando? pronombre: ¿CUÁNTO quieres? adverbio: ¡CUÁNTO me ha gustado la película!	cuanto/a/os/as	adjetivo relativo: Cantará CUANTAS canciones le permita su voz. pronombre relativo: De los ejercicios, siempre haces CUANTOS te apetece. adverbio relativo: Ríe CUANTO quieras.
dónde	adverbio: ¿DÓNDE vives?	donde	adverbio relativo: Ese es el instituto DONDE estudio.
qué	determinante: ¿QUÉ música te gusta? pronombre: ¿QUÉ has escrito? adverbio: ¡QUÉ rápido pasa el tiempo!	que	pronombre relativo: Mi primo, QUE está resfriado, no vendrá a la fiesta. conjunción: Dijo QUE haría lo que pudiera.
quién/es	pronombre: ¿A QUIÉN vas a visitar primero?	quien/es	pronombre relativo: El poemano es de QUIEN lo escribe.

Ejercicio 11.

Pon tilde a las siguientes palabras si lo necesitan: QUE, DONDE, CUANDO, COMO, CUANTO

- 1) Mi perro llora cuando tardo en llegar a casa.
- 2) Quiero saber donde vive Tomás.
- 3) ¿Para cuanto tiempo habéis venido?
- 4) ¡Que ilusión!
- 5) Parece que va a llover.
- 6) Ha ido a otro país cuantas veces ha podido.
- 7) ¿Por donde hay que ir ahora?
- 8) ¿Cuando empieza la cabalgata?
- 9) Me pregunto cuando llegaremos.
- 10) Ese es el pueblo donde vive Tomás.

Ejercicios resueltos del apartado 1

Ejercicio 1

Indica las palabras agudas:

	ventana
	maleta
	cactus
X	albornoz

	árbol
X	hotel
	azúcar
	gente

X	caminar
X	cajón
X	pared

	pájaro
	número
	rápido

Ejercicio 2

Practica la regla de acentuación que acabas de aprender. Algunas de estas palabras agudas llevan tilde. Coloca la tilde a las palabras que la requieran:

menu - panel - andador - amistad - coser - acordeon - bebe - material - buzón - colibri - persuadir - comun - brutal - gratitud - formacion - jamas - guardar - compresor - ojala - vivir - ole - sillin - vudu – cabezal

menú, acordeón, bebé, buzón, colibrí, común, formación, jamás, ojalá, olé, sillín, vudú

Ejercicio 3

Indica las palabras llanas:

X	mástil
	lápices
	regalar
X	joven

	balcón
X	viernes
X	pantera
X	colmillo

	verdad
X	zapato
X	ombligo

X	alférez
X	regla
	trágico

Ejercicio 4

Practica la regla de acentuación que acabas de aprender. Algunas de estas palabras llanas llevan tilde. Coloca la tilde a las palabras que la requieran:

cabello - bufanda - climax - consul - fragil - lider - saludo - pocos - modem - mienten - perfume - contigo - ketchup - trampa - universo - volumen - pivot - taxi - maqui - botox - tocadiscos - signo - caliz - aceptable

clímax, cónsul, frágil, líder, módem, ketchup, pivot, bótox, cáliz

Ejercicio 5

Localiza las palabras esdrújulas y sobresdrújulas. Acentúalas:

azahar - casualidad - recomiendanlos - tengamos - quitamelo - abarrotado - absoluto - dióxido - ecologico - administrativo - entrometer - devuelvemela - ampliar - globulo - rinoceronte - kilometro - juramento - juramelo - animar - emprendedor - oregano - supuesto - quimica - temperatura

Esdrújulas: dióxido, ecológico, glóbulo, kilómetro, orégano, química.

Sobresdrújulas: recomiéndanoslo, quítamelo, devuélvemela, júramelo.

Ejercicio 6

Coloca la tilde cuando sea necesaria:

acertadamente, agrevisamente, **alfabéticamente**, **análogamente**, amigablemente, **anatómicamente**, **básicamente**, bobamente, cansadamente, estrafalariamente, irrespetuosamente, descabezadamente, **estratégicamente**, **cálidamente**, **macarrónicamente**, provisionalmente, malamente, **útilmente**, **dócilmente**, falsamente

Ejercicio 7

Coloca la tilde donde sea necesaria:

- 1) Para que si va a ser ÉL el culpable.
- 2) Por MÁS que lo intento, ni TÚ ni tu amigo veis la solución.
- 3) No está en mi poder ni depende de MÍ.
- 4) He intentado hablar con ÉL, mas no responde.
- 5) Con mi madera el banco va a quedar estupendo.

Ejercicio 8

Subraya todos los diptongos y coloca la tilde donde sea necesaria:

- 1) La semana que viene cumpliré diecisÉIs.
- 2) DespUÉs de la tormenta siempre llega la calma.
- 3) Me dijo: "CUÉntame porque tienes el deber."
- 4) Mi país es más de balonplÉ que de bÉisbol.

- 5) Toma el peine y pÉlnala suavemente.
- 6) No fue mi intención. Lo siento.

Ejercicio 9

Subraya los hiatos y coloca la tilde donde sea necesario:

desleal, heroe, recaer, caia, cacao, tomaria, empeorar, deseo, baul, reune, poeta, poesia, caserio, oido, teatro

Solución:

desleal, hÉroe, recaer, caía, cacao, tomaríA, empeorar, deseo, bAÚl, rEÚne, poeta, poesíA, caseríO, Oído, teatro

Ejercicio 10

Subraya solo los diptongos:

guion, trae, truhan, fie, liais, roe, vais, vean, línea, crie, fio, roa, friais, hui, leo, lio, ion

guion, trae, truhan, fie, liais, roe, vais, vean, línea, crie, fio, roa, friais, hui, leo, lio, ion

Ejercicio 11

Pon tilde a las siguientes palabras si lo necesitan: QUE, DONDE, CUANDO, COMO, CUANTO

- 1) Mi perro llora cuando tardo en llegar a casa. "Cuando", sin tilde porque es una conjunción.
- 2) Quiero saber donde vive Tomás. "Dónde", con tilde porque es un adverbio interrogativo (oración interrogativa indirecta).
- 3) ¿Para cuanto tiempo habéis venido? "Cuánto", con tilde porque es un determinante interrogativo (oración interrogativa directa).
- 4) ¡Que ilusión! "Qué", con tilde porque es un determinante exclamativo (oración exclamativa directa).
- 5) Parece que va a llover. "Que", sin tilde porque es una conjunción.
- 6) Ha ido a otro país cuantas veces ha podido. "Cuantas", sin tilde porque es un determinante relativo y no va en una oración interrogativa o exclamativa.
- 7) ¿Por donde hay que ir ahora? "Dónde", con tilde porque es un adverbio interrogativo (oración interrogativa directa).
- 8) ¿Cuando empieza la cabalgata? "Cuándo", con tilde porque es un adverbio interrogativo (oración interrogativa directa).
- 9) Me pregunto cuando llegaremos. "Cuándo", con tilde porque es un adverbio interrogativo (oración interrogativa indirecta).

- 10) Ese es el pueblo donde vive Tomás. "Donde", sin tilde porque es un adverbio relativo y no va en una oración interrogativa o exclamativa.

2) Incorrecciones léxicas y gramaticales frecuentes

Introducción

Son muchos los errores gramaticales que cometemos con frecuencia. Usar bien el lenguaje es importante y es probable que los errores gramaticales sean los más difíciles de corregir, pues quien los comete suele tenerlos muy integrados. No obstante, debemos hacer un esfuerzo por corregir esos fallos ya que estos muestran falta de cultura y de instrucción.

En este apartado reunimos algunos errores gramaticales muy frecuentes, con el fin de esclarecer las dudas más comunes y de ayudar a resolver algunos problemas gramaticales que, con un poquito de atención, tienen fácil solución.

Los ejemplos de correcciones que aparecen a lo largo del tema van siempre precedidos por un asterisco (*):

2.1. Queísmo y dequeísmo

Un error frecuente que cometen los hablantes de castellano tiene que ver con el uso de la preposición "de" detrás de algunos verbos.

En algunos casos la incorrección consiste en la omisión de la preposición en casos en los que debería aparecer. Es a este error al que se denomina QUEÍSMO. Vemos ejemplos en las siguientes oraciones:

- *Nos advirtieron que iba a llover.
- *Encárgate que no falte nada.
- *Se olvidó que tenía que pagar el alquiler.

En estos ejemplos, lo correcto hubiera sido que entre el verbo y la conjunción "que" hubiera aparecido la preposición "de":

- Nos advirtieron de que iba a llover.
- Encárgate de que no falte nada.
- Se olvidó de que tenía que pagar el alquiler.

La incorrección contraria consiste en la aparición de la preposición "de" cuando no es necesaria. Es el llamado DEQUEÍSMO:

- *Pienso de que no aprobaré.
- *Creo de que la economía irá a mejor.
- *Esperamos de que te recuperes pronto.

Las oraciones correctas tendrían que haber sido sin la preposición "de":

- Pienso que no aprobaré.
- Creo que la economía irá a mejor.
- Esperamos que te recuperes pronto.

Para saber si un verbo debe ir seguido por la combinación "de que" o solamente por "que" hay que pensar en qué tipo de construcción aparece el verbo cuando no lleva detrás una oración subordinada introducida por "que". Por ejemplo, si pensamos en el verbo "advertir", hay que fijarse en el hecho de que este verbo lleva detrás un sintagma preposicional introducido por "de":

- Nos advirtieron del peligro.
- Le advertí de las dificultades de su propuesta.
- Te advierto de mi intención de llegar tarde.

De igual modo, si el verbo va seguido de una subordinada introducida por "que", hay que colocar el "de" entre el verbo y el "que":

- Nos advirtieron de que había un peligro.
- Le advertí de que se encontraría con dificultades.
- Te advierto de que voy a llegar tarde.

Sin embargo, verbos como "pensar", "creer" o "esperar" no se construyen nunca con la preposición "de". Por lo tanto, es incorrecta la combinación "de que" detrás de ellos:

- Espero tu pronta recuperación > Espero que te recuperes pronto.

2.2. Verbo "haber" con valor impersonal

Otra incorrección muy frecuente con la que nos encontramos es la aparición del verbo "haber" concordando en plural con el complemento directo. Aquí tenemos algunos ejemplos de esta incorrección:

- *Habían muchas personas en la fiesta.
- *Hubieron bastantes problemas en la construcción de este edificio.
- *Han habido varios alumnos que no se han presentado al examen.

Lo correcto hubiera sido que el verbo apareciera en tercera persona del singular:

- Había muchas personas en la fiesta.
- Hubo bastantes problemas en la construcción de este edificio.
- Ha habido varios alumnos que no se han presentado al examen.
-

En todos estos casos el verbo "haber" es el verbo principal de la oración, no se trata del verbo auxiliar de los tiempos perfectos (*había amado, hubo amado, etc.*). Aquí el verbo "haber" se usa para expresar la existencia o la presencia de algo o de alguien, y la oración en la que aparece es impersonal. Es incorrecto poner el verbo "haber" concordando con el complemento directo en plural.

Hay que tener cuidado en los casos en los que "haber" aparece en perífrasis verbales, ya que la concordancia en plural sigue siendo incorrecta:

- *Van a haber actividades para niños en la biblioteca.
- *Tienen que haber mejoras en las condiciones laborales.

Las oraciones correctas serían las siguientes:

- Va a haber actividades para niños en la biblioteca.
- Tiene que haber mejoras en las condiciones laborales.



Imagen nº1: Verbo haber
URL: <https://www.flickr.com/photos/austinaronoff/32965782246>
Licencia: Dominio público.

2.3. Laísmo y leísmo

Algunos hablantes de español tienen dificultades en el uso de los pronombres de tercera persona a la hora de sustituir los sintagmas que hacen las funciones de Complemento Directo y Complemento Indirecto.

El sistema pronominal de nuestra lengua establece que el CD se sustituye por los pronombres LO, LA, LOS y LAS:

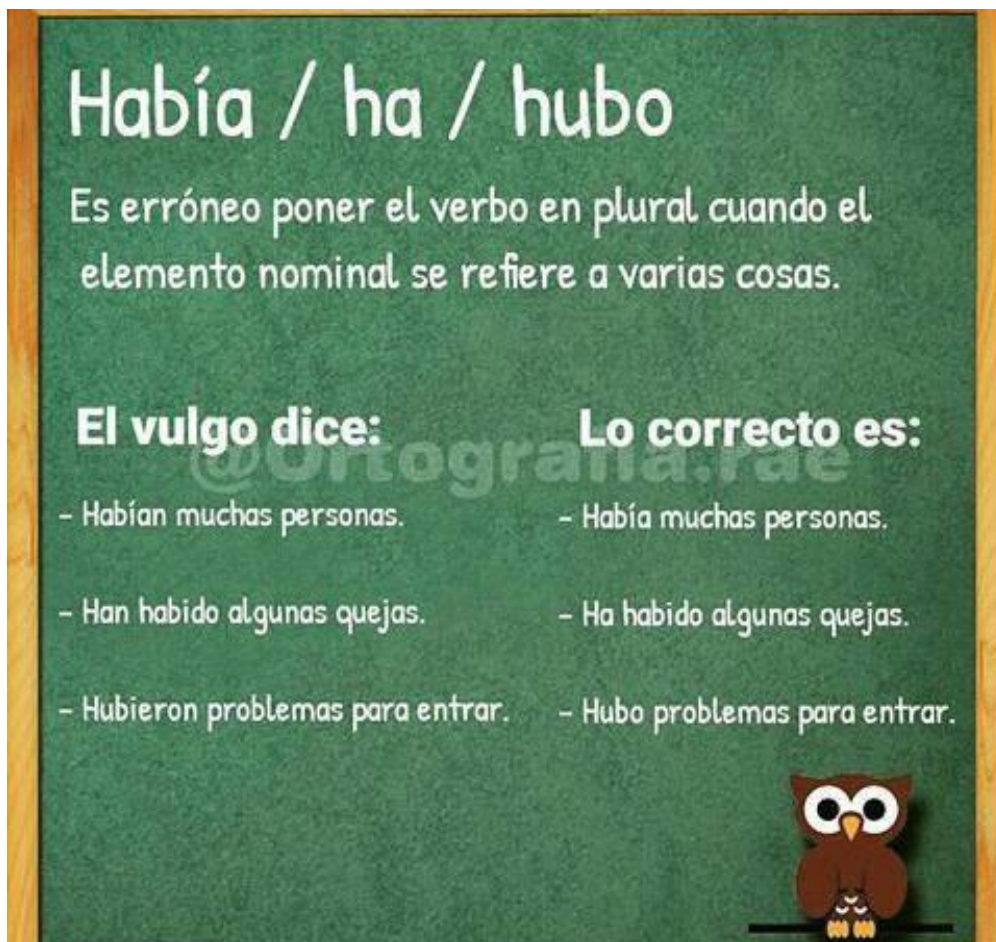
- Ayer vi a tu hermano. > Ayer **lo** vi.
- Abre la puerta. > Ábrel**a**.
- Préstame los apuntes. > Préstamel**os**.
- Me regaló las zapatillas. > Me **las** regaló.

El CI, sin embargo, se sustituye por los pronombres LE y LES:

- Entregué el trabajo al profesor de Historia. > **Le** entregué el trabajo.
- El profesor comentó los fallos a los alumnos. > El profesor **les** comentó los fallos.

Los problemas surgen cuando se usan unos pronombres en lugar de los otros. En algunas zonas de España es frecuente el uso del pronombre "la" en lugar de "le" en casos como los siguientes:

- Entregué el trabajo a la profesora de Historia. > ***La** entregué el trabajo.
- Di un beso a mi madre. > ***La** di un beso.
- Dije a mi hermana que me ayudara. > ***La** dije que me ayudara.

En estos casos "a la profesora de Historia", "a mi madre", y "a mi hermana" son los CI de sus respectivas oraciones. La sustitución de estos sintagmas por el pronombre **LA** es una incorrección conocida como **laísmo**. En su lugar se tendría que haber usado el pronombre LE:

- **Le** entregué el trabajo.
- **Le** di un beso.
- **Le** dije que me ayudara.

Sin embargo, el **leísmo** consiste en el uso de los pronombres **LE** o **LES** para sustituir al CD:

- No vi tu coche en el aparcamiento. > *No **le** vi.
- Ayer duché a los niños. > *Ayer **les** duché.

La sustitución correcta tendría que haber sido la siguiente:

- No **lo** vi.
- Ayer **los** duché.

No obstante, el **leísmo** está aceptado cuando el CD hace referencia a una persona de género masculino en singular:

- No vi a Luis en la fiesta. > No **lo** vi. > No **le** vi.
- Ayer duché a mi hijo. > Ayer **lo** duché. > Ayer **le** duché.

Solamente en este caso podemos usar el pronombre **LE** en lugar de **LO**. Ambas formas son correctas.

2.4. Uso del posesivo "su" detrás de "que"

Una incorrección muy extendida es el uso de del posesivo "su" en oraciones subordinadas adjetivas detrás del pronombre relativo "que":

- *Estuve con un amigo **que su** padre falleció el mes pasado.
- *Ese es el chico **que su** novia trabaja en el supermercado.

La combinación "que su" en este tipo de oraciones es incorrecta y debe evitarse. En su lugar hay que utilizar el pronombre relativo **CUYO**, que a la función de pronombre une las funciones propias del posesivo:

- Estuve con un amigo cuyo padre falleció el mes pasado.
- Ese es el chico cuya novia trabaja en el supermercado.

2.5. Adverbios seguidos de posesivos (*delante mío)

Otro error que debemos evitar es el uso de los posesivos detrás de adverbios como "delante", "detrás", "encima", "debajo". Esta combinación es errónea en oraciones como las siguientes:

- *El compañero que se sienta **delante mío** es de Cuenca.
- *Un actor famoso estaba **detrás nuestro** en el restaurante.
- *Los vecinos que viven **encima vuestro** son de mi pueblo.

- *Debajo suyo hay una oficina del ayuntamiento.

La función propia de los posesivos es acompañar a los sustantivos, no a los adverbios, por lo tanto, debemos evitar estas combinaciones. En su lugar tenemos que introducir la preposición "de" seguida de un pronombre personal:

- El compañero que se sienta delante de mí es de Cuenca.
- Un actor famoso estaba detrás de nosotros en el restaurante.
- Los vecinos que viven encima de vosotros son de mi pueblo.
- Debajo de ellos hay una oficina del ayuntamiento.

- UnImagen nº2: Adverbios

URL: <https://www.flickr.com/photos/austinaronoff/32370558556>

Licencia: Dominio público

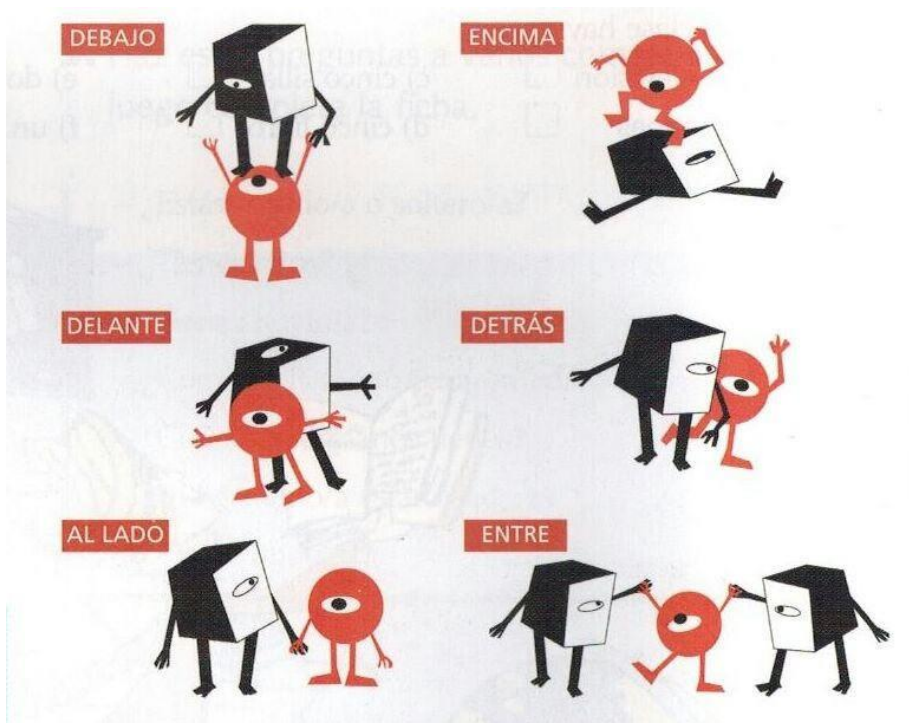

2.6. Combinación de pronombres (*me se, *te se)

Otro problema surge cuando en ciertas construcciones tenemos que usar diversos pronombres combinados. Es frecuente que los pronombres **ME** y **TE** se antepongan a **SE**. Esta construcción es incorrecta:

- *Me se ha olvidado comprar el pan.
- *No soporto que me se lleve la contraria.
- *Tu hijo te se parece.
- *Te se echa de menos.

En todos estos casos la forma **SE** tiene que preceder a los pronombres **ME** y **TE**:

- Se me ha olvidado comprar el pan.
- No soporto que se me lleve la contraria.
- Tu hijo se te parece.
- Se te echa de menos.

2.7. Incorrecciones léxicas

Con cierta frecuencia los hablantes que carecen de un buen conocimiento de la lengua tienden a emplear ciertas palabras con un sentido distinto del que tienen. Estamos en este caso ante incorrecciones léxicas, que pueden ser más o menos graves según lo extendido que esté dicho uso erróneo. Generalmente, las voces que se usan impropriamente tienen alguna semejanza con las adecuadas.

De este modo, podemos escuchar barbarismos como **destornillarse de risa* en lugar de *desternillarse de risa*. Famoso fue aquel descubrimiento de **estar en el candelabro*, cuando en realidad se quiso decir *estar en el candelero*. Igualmente chocante es el caso del hombre que pidió a la enfermera que le pusieran un **edema* en lugar de un *enema*.

Hay casos de madres que se cogen unos meses de **excelencia* después de la maternidad (por *excedencia*). Del mismo modo, hay casos de *insolación* por *exhalación* (*Salió como una insolación de la casa, azotando la puerta*); *infringir* por *infligir*, o *viceversa*; *inocuo* por *inocuo*.

Hay ocasiones en que el uso incorrecto pasa a ser común, e incluso olvidamos el significado originario del término. Así ocurrió con el adjetivo *álgido*, que de significar *muy frío* pasó a usarse para referirse al momento cumbre de algo, incluso al momento *más caliente* de un proceso. Algo parecido ocurre con el adjetivo *lívido*: en un principio significaba *morado* o *amorado*, pero ha pasado a usarse como sinónimo de *pálido*.

El lenguaje está en constante evolución y lo que hoy se considera un barbarismo puede pasar a ser de uso común dentro de unos años. De momento, sin embargo, ante cualquier duda lo mejor es recurrir a un buen diccionario antes que dar una imagen pobre de nosotros mismos.

2.8. Actividades

Ejercicio 1

Señala si las siguientes afirmaciones son Falsas y por qué consideras que lo son.

- Ya la dije a tu hermana que no podía devolverle la fianza del alquiler.

- Esperamos que te vaya bien en tu nuevo proyecto.

- Detrás tuyo tienes los ingredientes que necesitas para cocinar una tortilla.

- Fuimos a la fiesta pero no nos quedamos porque habían demasiadas personas.

- Creemos de que la borrasca arrasará toda la costa occidental.

- El autor cuyo libro obtuvo el último premio hará una presentación de su obra esta tarde.

- A mí me se ha encargado que no falte ninguna bebida en la fiesta.

- Le vi a tu hijo por la televisión local.

- Tu compañera de trabajo es insufrible. No la soporto.

- Ese es el vecino que su casa está encima de nosotros.

- Que no te se olvide sacar las cervezas del congelador.

- Te advierto que no vas preparado para aprobar el examen de conducir.

Ejercicios resueltos

Ejercicio 1

Señala si las siguientes afirmaciones son Falsas y por qué consideras que lo son.

- Ya la dije a tu hermana que no podía devolverle la fianza del alquiler.

Falso. Ya le dije...

- Esperamos que te vaya bien en tu nuevo proyecto.

Verdadero

- Detrás tuyo tienes los ingredientes que necesitas para cocinar una tortilla.

Falso. Detrás de ti....

- Fuimos a la fiesta pero no nos quedamos porque habían demasiadas personas.

Falso. Porque había...

- Creemos de que la borrasca arrasará toda la costa occidental.

Falso. Creemos que...

- El autor cuyo libro obtuvo el último premio hará una presentación de su obra esta tarde.

Verdadero

Introducción

Una oración es una estructura gramatical que contiene un verbo. Este tipo de enunciado tiene sentido completo y en el texto se identifica porque va desde un punto a otro punto (ojo, no un punto y coma sino un punto y seguido o aparte)

Las oraciones deben tener obligatoriamente un verbo (núcleo del Sintagma Verbal Predicado); además presentan un sujeto (Sintagma Nominal Sujeto) cuyo núcleo será un nombre, pronombre o palabra sustantivada que concuerda con el verbo; esta concordancia será la forma de identificar al sujeto.

Ej.:

- Los amigos de Juan (SN/Sj.) irán a Nueva York en Navidad (SV/Pdo.)

(El sujeto es 3ª p. de plural y el verbo es 3ª p. de plural)

- La rueda de ese coche (SN/Sj.) parece muy desinflada (SV/Pdo.)

(El sujeto es 1ª p. de singular y el verbo es 1ª p. de singular)

- Los papeles del suelo (SN/Sj.) fueron recogidos por todos nosotros (SV/Pdo.)

(El sujeto es 3ª p. de plural y el verbo es 3ª p. de plural)

- Nosotros cuatro (SN/Sj.) os esperaremos en la estación (SV/Pdo.)

(El sujeto es 1ª p. de plural y el verbo es 1ª p. de plural)

Ten presente que a veces las oraciones no presentan el sujeto expreso (es decir, escrito) por lo que deberás deducirlo de la persona y número del verbo: se denomina sujeto omitido o elíptico.

Ej.:

- Iremos a la playa este finde (sujeto omitido = NOSOTROS)

- Llegaron después de comer (sujeto omitido = ELLOS)

- No sé dónde ir (sujeto omitido = YO)

Para analizar una oración, para identificar el sujeto y el predicado, haremos lo siguientes:

1.- Buscar el verbo (mirar su persona y número)

2.- Identificar el sujeto observando la concordancia, es decir, que ese elemento sea un SN (sin preposición) que tenga la misma persona (1ª, 2ª o 3ª) y número (singular o plural) que el verbo

3.- Marcaremos el sujeto; una vez hecho esto, todo lo que no es sujeto, será predicado.

Las oraciones se pueden clasificar según el tipo de verbo/predicado que presentan en dos grandes grupos:

- Oraciones Atributivas o Copulativas
- Oraciones Predicativas

1. ORACIONES ATRIBUTIVAS O COPULATIVAS

Son oraciones en las que el verbo es siempre SER, ESTAR o PARECER y no tiene carácter verbal ya que solo funciona como cópula (de ahí su nombre), es decir, une al sujeto con una característica suya; no indica ninguna acción por parte del mismo.

En este caso el predicado se denomina Predicado Nominal y el sintagma que señala la característica del sujeto se denomina ATRIBUTO y que suele mantener concordancia de género y número con el sujeto. El verbo, por supuesto, concuerda en número y persona con el sujeto.

Una oración copulativa SIEMPRE tiene que tener sujeto. Ej.:

- Juan **parece un chico muy agradable**
- Esta casa **es realmente preciosa**
- Todos los compañeros **están enfadados con él**
- Tu padre **parece un actor de cine**
- Los niños **están muy contentos con su nueva profesora**

Reconocimiento del atributo

- Acompaña siempre a los verbos *ser*, *estar* o *parecer*. Ejemplos:
Ella es inteligente. *Estoy aburrido.* *Él parece un novato.*
- Cuando es posible, concierta en **género** y **número** con el núcleo del sujeto. Ejemplo:
Ella es lista. ▶ *Ellas son listas.*
- Se puede sustituir por el pronombre **lo** antepuesto al verbo. Ejemplo:
Ella es inteligente. ▶ *Ella lo es.*

2. ORACIONES PREDICATIVAS:

Son oraciones en las que, como su nombre indica, se dice (o predica) algo sobre el sujeto. El verbo tiene carácter verbal, es decir, indica una acción o pasión que es realizada por el sujeto con el cual concuerda en número y persona siempre. Este sintagma verbal se denomina Predicado Verbal.

Ej.:

- María **se viste para la fiesta del instituto**
- Los coches **pasaban sin cesar por la carretera**

- Ese mueble **no ha sido arreglado en años**
- **Compré mucha fruta para la excursión**
- El fuego **fue apagado por un equipo de bomberos**

2.1. El Complemento Directo

Por otro lado, las oraciones predicativas pueden clasificarse según la presencia o ausencia de Complemento Directo (u Objeto Directo) en ellas: si lo llevan se denominan transitivas (María se comió **un pastel**. Ellos robaron **el banco**. Vi **una estrella fugaz**) y si no lo llevan se denominan intransitivas (Me preocupa el mal tiempo).

Reconocimiento del objeto directo

- Forma.** El objeto directo se presenta como un sintagma nominal, como un sintagma preposicional introducido por la preposición *a* o como un pronombre. Ejemplos: *Celebraré la victoria*; *He encontrado a tus amigos*; *Os han visto*.
- Pronominalización.** El sintagma que desempeña la función de objeto directo se puede sustituir por los pronombres *lo*, *la*, *los*, *las*. Ejemplo: *Las jugadoras celebraron la victoria.*
▶ *Las jugadoras la celebraron.*
- Concordancia.** A diferencia del sujeto, el objeto directo no concierne con el verbo. Por tanto, si variamos el número del verbo, el objeto directo no varía. Ejemplo: *Las jugadoras celebraron la victoria.* ▶ *La jugadora celebró la victoria.*
- Transformación en pasiva.** Al sustituir la forma verbal por la perífrasis *ser* + participio (voz pasiva), el objeto directo pasa a ser sujeto de la oración. Ejemplo: *Las jugadoras celebraron la victoria.* ▶ *La victoria fue celebrada por las jugadoras.*

2.2. El Complemento Indirecto

El Complemento Indirecto (u Objeto Indirecto) es el complemento verbal que designa el destinatario de la acción nombrada conjuntamente por el verbo y el complemento directo (*dar algo a alguien*): *Devolví el libro a mi profesora.*

Con determinados verbos como *agradar*, *gustar*, *sorprender*..., que no admiten Complemento Directo, el Complemento Indirecto designa al ser u objeto que se ve afectado por la acción verbal: *Nos gusta tu comportamiento*; *Me desagradó su respuesta.*

Reconocimiento del objeto indirecto

Forma. El objeto indirecto se presenta como un sintagma preposicional introducido por la preposición *a* o como un pronombre personal átono. Ejemplos: *Ellos prestarán el disco a tu prima*; *Ellos os prestarán el disco*.

Pronominalización. El sintagma que funciona como objeto indirecto puede sustituirse por los pronombres *le*, *les*, *se*. Ejemplo: *Ellos prestarán el disco a tu prima*. ▶ *Ellos le prestarán el disco*. ▶ *Ellos se lo prestarán*.

Transformación en pasiva. A diferencia del objeto directo, el objeto indirecto no varía al sustituir la forma verbal por la perífrasis *ser* + participio. Ejemplo: *Ellos prestarán el disco a tu prima*. ▶ *El disco será prestado por ellos a tu prima*.

2.3. El Complemento Preposicional

El Complemento Preposicional (o Complemento de Régimen) es un complemento que va introducido por una preposición exigida por el propio verbo (*arrepentirse de algo*): *Tu amigo aspira a ese cargo*.

Reconocimiento del complemento preposicional

Forma. El complemento preposicional se presenta siempre como un sintagma preposicional: *aspirar a un cargo*, *hablar de un tema*, *confiar en una persona*...

Pronominalización. El complemento preposicional solo puede sustituirse por un pronombre tónico precedido de preposición: *aspirar a algo*, *hablar de ello*, *confiar en ti*...

Pregunta. El complemento preposicional responde a una pregunta con este formato: preposición + *qué* + verbo. Ejemplo: *¿A qué aspira tu amigo?* ▶ *A ese cargo*.

2.4. El Complemento Circunstancial

El Complemento Circunstancial es el complemento verbal que expresa las circunstancias (de lugar, tiempo, modo...) que enmarcan la acción verbal: *Iré mañana*.

Reconocimiento del complemento circunstancial

Forma. Pueden desempeñar la función de complemento circunstancial los adverbios, los sintagmas nominales y los sintagmas preposicionales. Ejemplos: *Volvió **ayer***; *Volverá **esta noche***; *Volverá **por la mañana***.

Adverbialización. A diferencia de otros complementos, muchos circunstanciales pueden sustituirse por un adverbio. Ejemplo: *Volverá **por la mañana***. ▶ *Volverá **entonces***.

Supresión. La mayor parte de los circunstanciales pueden suprimirse sin dejar en la oración ningún resto. Ejemplo: *Volverá **por la mañana***. ▶ *Volverá*.

2.5. El Complemento Agente

El Complemento Agente es el complemento que nombra al ser que realiza la acción en las oraciones pasivas, es decir, en las oraciones que tienen como forma verbal la perífrasis *ser + participio* (voz pasiva): *La obra fue escrita **por él***.

Reconocimiento del complemento agente

Forma. El complemento agente se presenta como un sintagma preposicional encabezado por la preposición *por*. Ejemplo: *La obra fue escrita **por él***.

Transformación en activa. Si transformamos la oración en activa, el complemento agente pasa a ser sujeto. Ejemplo: *La obra fue escrita **por él***. ▶ ***Él** escribió la obra*.

2.6. El Complemento Predicativo

El Complemento Predicativo es un complemento que en las oraciones de predicado verbal nombra una cualidad o un estado del Sujeto o del Complemento Directo: *Ella llevaba **orgullosa** su regalo*; *La nombraron **alcaldesa***; *Él hará **de héroe***.

Reconocimiento del complemento predicativo

Forma. La función de predicativo es típica del sintagma adjetival, aunque también los sintagmas nominales y los preposicionales pueden desempeñarla. Ejemplos: *Ella iba **contenta***; *La nombraron **alcaldesa***; *Él hará **de héroe***.

Concordancia. Siempre que es posible, el predicativo concierta en género y número con el sustantivo o pronombre al que se refiere. Ejemplo: *Él iba **contento***. ► *Ellas iban **contentas***.

Sustitución. Por lo general, el complemento predicativo se puede sustituir por el adverbio *así* o el demostrativo *eso*. Ejemplo: *Ella iba **contenta***. ► *Ella iba **así***.

Actividad 1

Marca en rojo el sujeto y en azul el predicado en las siguientes oraciones:

- Aquellos caramelos no están dulces
- Tú no conoces a mi abuela
- Todos los chicos salieron de viaje
- Esa medicina parece muy amarga
- El ordenador se rompió ayer
- Vosotros habéis perdido el partido

Recuerda que debes mirar el verbo y luego buscar un SN (SIN PREPOSICIÓN) que concuerde con dicho verbo (ese será el sujeto) e indicará quién realiza la acción.

Actividad 2

Indica si las siguientes oraciones son atributivas o predicativas:

- Aquellos caramelos no están dulces
- Tú no conoces a mi abuela
- Todos los chicos salieron de viaje
- Esa medicina parece muy amarga
- El ordenador se rompió ayer
- Vosotros habéis perdido el partido
- Recuerda que debes mirar el verbo que presentan (consulta la teoría).

Actividad 3

Identifica el núcleo del predicado y sus complementos y especifica la clase de estos.

- Hemos encontrado un piso muy luminoso.
- Nosotros no desconfiamos de nadie.
- Ellos propusieron ese trato a nuestros socios.
- No nos ha gustado la película.

ACTIVIDADES

4. Identifica los complementos del verbo e indica su clase.

- Ellos se arrepintieron enseguida de sus palabras.
- El discurso fue pronunciado por una alumna.
- Vimos muy preocupada a Isabel.
- Julio carecía de apoyo en aquel momento.
- Rescataron a los montañeros en la falda de la colina.
- Mañana os entregaré los discos.

5. Indica la clase a la que pertenece el complemento destacado: circunstancial o preposicional.

- Lo hizo en cinco minutos.
- El texto insiste especialmente en ese punto.
- Va a prescindir de todos nosotros.
- Nos lo pidió de manera muy educada.

■ Explica el procedimiento que has seguido.

6. Especifica la función que desempeñan los sintagmas destacados.

- Ella salió del local por la puerta de atrás.
- El cuadro fue restaurado por un especialista.
- El partido fue suspendido por la lluvia.
- Los premios serán entregados por una actriz famosa.

7. Identifica las oraciones en las que el adjetivo destacado funciona como complemento predicativo.

- Yo recordaba verdes sus ojos.
- Yo recordaba sus verdes ojos.
- El niño hacía las letras pequeñas.
- Mi abuela no ve las letras pequeñas.

■ Determina a qué elemento se refieren esos complementos: al sujeto o al objeto directo.

■ Especifica la función que desempeña el adjetivo en las otras oraciones.

8. Indica cuál es la función del adjetivo feliz en cada oración.

- Mi padre parecía feliz.
- Mi padre sonreía feliz.

9. Explica de qué dos maneras se puede interpretar esta oración y haz el análisis gramatical correspondiente a cada interpretación:

No me traigáis la ropa sucia.

10. Escribe en cada caso una oración que se ajuste al esquema.

N + C.Prep. + CC N + C.Agente + CC

11. Analiza las siguientes oraciones según el modelo.

SN sujeto	SV predicado
El hombre	desistió de sus propósitos poco después.
N	C.Prep. CC

- Los sitiados recurrieron entonces a una treta.
- El empresario abrazaba sonriente a sus obreros.
- Esas películas me han gustado siempre.
- Irene está contenta en su nuevo puesto de trabajo.
- Algunos viajeros renunciaron a la excursión a causa del mal tiempo.
- El error no ha sido descubierto aún por nadie.

Parte 10. Tema 3.

La literatura en el siglo XIX (Romanticismo. Realismo y Naturalismo)

A. El Romanticismo

0. Introducción

1. Contexto histórico

2. Características generales del Romanticismo

3. Los temas del Romanticismo

4. Lenguaje y estilo

5. La literatura romántica en España

6. Principales géneros literarios y autores

7. Textos

0. Introducción

El Romanticismo es un movimiento artístico y cultural que nace en Alemania y se desarrolla en toda Europa desde finales del siglo XVIII hasta mediados del siglo XIX. En esencia, el movimiento romántico supone un rechazo de las reglas y normas estéticas (sobre todo del clasicismo del siglo XVIII), así como una exaltación del genio creador individual (ver texto). Al tratarse de un movimiento culturalmente amplio, se advierten las influencias románticas en varios aspectos de la vida y del arte.

Este movimiento supone una nueva forma de concebir el mundo basada en la defensa del conocimiento irracional y la intuición para comprender el universo, en oposición al conocimiento racional del siglo XVIII. De raíz romántica es también la concepción de cada pueblo o nación, como un organismo vivo que está determinado por su pasado, su clima, su religión...; de ahí los movimientos nacionalista propios del siglo XIX como, sin salir de España, fueron la *Reinaxença catalana* o el *Resurdimento gallego*. Con todo dentro de la mentalidad romántica conviven ideologías contradictorias: conservadoras junto a liberales.

Neoclasicismo	Romanticismo
Universalidad, cosmopolitismo	Nacionalismo, folclore
Belleza	Grandeza
Lo mitológico	Creencias del sujeto
Optimismo	Desengaño
Racionalismo	Irracionalismo
Didactismo	Misterio
Armonía	Contraste

Esta obra es una de las obras maestras y más representativa del Romanticismo pictórico. En su interpretación podemos ver muchas de las características que estudiaremos en los textos literarios.

La obra representa a un viajero, al que se ha identificado con el propio Friedrich, que se encuentra de pie en lo alto de una montaña elevada, mirando un mar de nubes que queda debajo. El viajero se encuentra de espaldas. Viste de negro. Adelanta una pierna y se apoya en un bastón. Se pueden ver los picos de otras montañas saliendo entre la niebla, mientras que una cadena de enormes montañas ocupa el fondo. La gran extensión de cielo por encima de las alturas de las montañas del fondo cubre gran parte del cuadro. Se trata de un paisaje de la Suiza de Sajonia.

El hecho de que el viajero se encuentre de espaldas y no pueda vérselo la cara, ha sido objeto de análisis e interpretaciones. De esta forma el autor impide que la fisonomía del personaje anónimo distraiga la atención del paisaje. Al mismo tiempo, el no tener rostro transmite mejor la idea de la disolución del individuo en el «todo» cósmico.

El viajero también se encuentre en el centro de la pintura, además, indica que está en posición de dominación. Sin embargo, el llevar un bastón, quizá para facilitarle la ascensión, apunta a cierta debilidad.

El viajero se encuentra solo. Todo indica que no hay otra presencia humana. Se percibe en el individuo aislamiento y soledad.

El caminante simbolizaría, en fin, al ser humano que concibe su vida terrena (la montaña a la que corresponde la masa rocosa en primer plano) como un preludio a la vida eterna (el mar de nubes).

La postura del caminante, con una pierna delante de otra, indicaría que domina la vida de este mundo y mira al más allá con admiración esperando que le llegue una vida eterna.

Fuente: [Wikipedia](#)

https://es.wikipedia.org/wiki/El_caminante_sobre_el_mar_de_nubes



Imagen 1: Caminante sobre el mar de niebla de nubes de Caspar David Fiedrich.

Fuente: [Wikipedia](#) Licencia: Dominio público.

<https://commons.wikimedia.org/w/index.php?curid=1020146>

El consenso público

¿No es más bella la vida de mi corazón
desde que amo? ¿Por qué me distinguíais más
cuando yo era más arrogante y arisco,
más locuaz y más vacío?
¡Ah! La muchedumbre prefiere lo que se cotiza,
las almas serviles sólo respetan lo violento.
Únicamente creen en lo divino
aquellos que también lo son.

Hölderlin

0. Contexto histórico

La Europa de la primera mitad del siglo XIX experimenta una serie de transformaciones como consecuencia de la Revolución Francesa. De estas transformaciones surge un nuevo tipo de sociedad (cada vez menos rural y más urbana e industrializada), nuevas clases sociales como la burguesía o el proletariado, y nuevas ideologías políticas (socialismo, liberalismo, nacionalismo). España participa de todos estos cambios aunque, frente a otras naciones europeas, su situación político-social se caracteriza más bien por su inmovilismo, su atraso y la falta de libertad, en especial durante la época absolutista de Fernando VII. Pero también España conoció períodos de lucha en defensa de una sociedad liberal (la que representa la Constitución de Cádiz de 1812), o de la nación contra la ocupación francesa (la Guerra de Independencia de 1808). De todo ello es testigo y testimonio Francisco de Goya. Mira este documento sobre el dos de mayo y el video de la Restauración para situarte bien en el contexto histórico.



Imagen 2: El tres de mayo de Francisco de Goya Fuente: [Wikipedia](https://commons.wikimedia.org/wiki/File:El_Tres_de_Mayo,_by_Francisco_de_Goya,_from_Prado_thin_black_margin.jpg) Licencia: Dominio público
https://commons.wikimedia.org/wiki/File:El_Tres_de_Mayo,_by_Francisco_de_Goya,_from_Prado_thin_black_margin.jpg

2. Características generales del Romanticismo

1) LA EXALTACIÓN DEL YO (EL INDIVIDUALISMO).

El hombre romántico piensa que la realidad auténtica no está fuera del ser humano, sino en su propio espíritu, siendo una realidad no perceptible por los sentidos. De aquí arranca el culto al YO individual que llegaría a caer en el egocentrismo.

El romántico pensará que el arte es una forma de conocimiento, y el artista, un ser favorecido por un don sobrenatural que le hace ser capaz de ver en su interior y poder comunicar a los demás mortales lo que ellos no pueden contemplar.

El individualismo romántico fomentó también la exaltación de los sentimientos, la tendencia a abandonarse en las emociones violentas o suaves.

2) LA BÚSQUEDA DEL ABSOLUTO.

Como consecuencia de la sobrevaloración del YO, el artista romántico chocará con la realidad, la cual idealizará. El resultado de este proceso fue, casi siempre, el desencanto y la frustración, resultado que originará lo que se ha llamado el "mal del siglo", una especie de sentimentalismo enfermizo que llegó a ponerse de moda.

Otra respuesta del artista romántico frente al problema de la realidad fue una especie de amarga ironía que, en realidad, no es más que otro mecanismo de distanciamiento, otra forma de huir.

3) EL SENTIMIENTO DE REBELDÍA Y LIBERTAD.

Como consecuencia de este sentimiento de rebeldía, los artistas querrán verse reflejados en una serie de personajes que son símbolos de esa rebeldía contra lo establecido: Don Juan Tenorio, el estudiante de Salamanca, Frankenstein, etc.

El sentimiento de libertad personal también es producto de la nueva concepción del YO, y los románticos considerarán la libertad personal de cada individuo como el principal valor de la condición humana. En el terreno sociopolítico, este sentimiento se identificará con el liberalismo; mientras que en el terreno de la crítica literaria se manifiesta en la abolición de la rigidez de las normas neoclásicas y en la defensa de la libertad del autor frente a los preceptos.

4) LA EVASIÓN.

a) Evasión en el espacio.- Por un lado, crearán un nuevo concepto de la naturaleza, entendida como algo dinámico y sobre la que los autores proyectan sus propios sentimientos. Será un espacio natural tormentoso, oscuro, escarpado, cargado de misterio. Por otra parte, muchos autores van a localizar sus obras en lugares exóticos y alejados para así evadirse de la triste y decadente Europa.

b) Evasión en el tiempo.- El pasado, y la Edad Media en concreto, atrajo poderosamente a los románticos, ya que la distancia en el tiempo y el desconocimiento de aquellos siglos, los envolvían en un cierto encanto misterioso. Fruto de esa evasión temporal es el que se ponga de moda España y, sobre todo, su Edad Media.

c) Evasión en el misterio.- Los románticos siempre estarán abiertos al enigma, al misterio y a lo desconocido. Ellos parten de la idea de que el misterio es inaccesible a la mente humana común, sólo unos pocos, los elegidos, pueden llegar a desvelarlo. Es en el misterio, en lo desconocido, donde encuentra el hombre la razón para vivir que le negaba la realidad, es un camino que se abre para la búsqueda del Absoluto.

Literariamente, este interés por lo misterioso se manifiesta en el gusto por una escenografía característica: la noche, los ambientes sepulcrales, las ruinas, las calles de las viejas ciudades medievales, etc.

d) **Evasión en el mundo del sueño.**- El artista encontrará en los sueños la posibilidad de eludir la realidad ordinaria, para viajar por un mundo cargado de misterio, de indefinición, de belleza romántica, en definitiva. De esta forma, el sueño se convertirá en un verdadero "estado poético", a través del cual, el autor puede conocer aquello que es inaccesible en el estado de vigilia.

e) **Evasión por medio de la muerte.**- El suicidio es un tema recurrente, y se produce tanto en la realidad (Larra) como en la ficción (Don Álvaro, Werther).

Actividad 1

Responde a las siguientes preguntas:

- a) ¿Cuáles son las características principales del Romanticismo?
- b) ¿De qué cinco maneras distintas se refleja la evasión en el espíritu romántico?

3. Los temas del Romanticismo

Los principales temas que aborda la literatura romántica son los siguientes:

a) **El amor:** aparecerá unas veces un amor sentimental, que pone el mayor interés en los aspectos tristes y melancólicos, considerándolo como un ideal inalcanzable (Bécquer). En otras ocasiones el amor será una pasión arrebatadora e incontrolada, la cual suele ir unida a la rebeldía contra la sociedad, de manera que produzca tensiones y desgracias, que suelen culminar en la infelicidad o la muerte (Don Álvaro, Don Juan).

b) **La muerte,** ambientada en una escenografía característica (cementeros, ruinas, tumbas...) era un sentimiento familiar para el romántico, que la consideraba, muchas veces, como una liberación de la vida, como la única salida al desengaño y al pesimismo de su existencia (por ejemplo en la obra *El estudiante de Salamanca*).

c) **La preocupación política y social.**- Los escritores intentarán llevar la libertad a todas las esferas de la vida humana:

1. En política pedirán el derecho a la libre expresión del pensamiento.
2. En lo social defenderán la libertad del pueblo para rebelarse contra el absolutismo. Los escritores pondrán su arte al servicio del pueblo, denunciando situaciones injusticias.
3. En lo literario buscarán la supresión de las reglas que impidan la libertad creadora.
4. **Motivos histórico-legendarios.**- El Romanticismo español se interesó más por la Edad Media que por cualquier otra etapa del pasado. De ella recogió motivos y personajes muy diversos (reyes godos, árabes, castellanos,...). Dentro de esa Edad Media a la que se recurrió en tantas ocasiones, destaca como fuente de inspiración continua la épica y la poesía trovadoresca.
5. **Las costumbres y el folclore.**- El artista romántico tenía una fuerte conciencia regional y mostró gran interés por las tradiciones y costumbres del lugar en el que vivía. También se preocupará por el folclore de la región (canciones, bailes, trajes, etc.).

Con frecuencia, la representación literaria de estas costumbres se hará de forma idealizada, y es en esa idealización en la que se basa la diferencia fundamental entre la literatura costumbrista romántica y la novela regional del Realismo.

6. La religión.- Será frecuente encontrar verdaderas increpaciones a Dios que, según el pensamiento de la época, se presenta distanciado e insensible a los problemas humanos. Por otra parte, lo religioso tendrá mucha importancia como fuente de inspiración para leyendas y motivos literarios.

Actividad 2

¿Cuáles son los principales temas abordados por los escritores románticos?

4. Lenguaje y estilo

Uno de los rasgos que mejor suelen definir el arte romántico es que rompe con las reglas estéticas establecidas, esto es, con el predominio de la razón, del equilibrio y de las simetrías artísticas propias del neoclasicismo. Los escritores, como en general los artistas románticos, buscan sus propios fundamentos artísticos basados en la inspiración y en la capacidad creativa del genio individual (por tanto, se valora la originalidad frente a la imitación). Se prefiere lo sublime –aquello que causa impresión en el espíritu como un paisaje sobrecogedor– a lo bello. Por este motivo, el artista romántico se considera un elegido, un demiurgo capaz de comprender y expresar el Universo.

Desde el punto de vista meramente literario, podemos destacar algunos rasgos propios del estilo romántico:

1. Mezcla de géneros y estilos. Así, es característica la combinación de versos de distinta medida en un mismo poema (un ejemplo lo podemos encontrar en “La canción del pirata” que leeremos en el último apartado). Por su parte, el drama romántico se caracteriza por mezclar verso y prosa, escenas de alta intensidad dramática con otras más cómicas de aire popular y castizo.

2. Ambientación romántica típica: el paisaje no solo es un simple marco sino que se convierte en confidente y reflejo de los estados de ánimo del yo. Abundan tanto los fenómenos naturales violentos (tormentas, huracanes situados en lugares inaccesibles y escarpados) como los paisajes nocturnos, silenciosos y solitarios como cementerios, iglesias en ruinas (como vemos en muchas Leyendas de Bécquer).

3. Presencia de lo sobrenatural. Unas veces se manifiesta como el poder terrible de Dios –así lo vemos en el mito de don Juan Tenorio–, y otras como ingrediente macabro. Lo cierto es que la presencia del más allá, de los muertos que vuelven a la vida se convierte en un rasgo más del estilo romántico. Un ejemplo muy conocido de la presencia de lo sobrenatural es la leyenda "El monte de las ánimas" de Bécquer o la misteriosa mujer de "El estudiante de Salamanca" que resulta ser el espectro de la antigua amante del protagonista.



Imagen 3: Cementerio Fuente:[Pixabay](https://pixabay.com/es/cementerio-creepy-luna-lobo-noche-395953/) Licencia: Creative Commons

<https://pixabay.com/es/cementerio-creepy-luna-lobo-noche-395953/>

4. Dramatismo: intensidad emocional. Los escritores románticos buscan escenas donde predomine la manifestación desgarrada de los sentimientos, no solo en la poesía, sino también en el teatro con escenas especialmente intensas. Lingüísticamente, el dramatismo se manifiesta en la función expresiva del lenguaje con abundancia de interjecciones, interrogaciones retóricas, apóstrofes, exclamaciones o frases con puntos suspensivos (véase la escena final de Don Álvaro que aparece más arriba).

5. Uso de un estilo retórico y efectista. Abundan la adjetivación, las rimas en esdrújulas, los encabalgamientos abruptos... Por otro lado, se usa un léxico culto (incluso algo cargante, desde una perspectiva actual) pero también vemos, incluso en la misma obra, un lenguaje popular y castizo. Por último, los escritores románticos no escatiman en el uso de recursos literarios, especialmente desgarrados hipérbatos o llamativas antítesis.

Actividad 3

¿Cuáles son las principales características del lenguaje romántico?

5. La literatura romántica en España

El Romanticismo en España fue un fenómeno tardío y un tanto efímero que solo triunfa a partir de 1835. La crítica ha señalado dos factores principales en la introducción de la estética romántica en España:

a. La prensa escrita. La introducción de la nueva estética romántica en España se debe a unos artículos del cónsul alemán en España, Nicolas Böhl de Faber, entre los años 1814-1818, aunque la deja reducida a su faceta más conservadora en su añoranza por el Antiguo Régimen, por lo que no logra penetrar en España. Más adelante algunos liberales, entre los que se encuentra José María Blanco White, fundan varias revistas de vida efímera que se lanzaban a las "imaginaciones inverosímiles". Finalmente los más importantes escritores románticos publican en la prensa escrita, por ejemplo en *El Europeo*, como son los casos de Larra, Mesonero Romanos o el mismo Bécquer.

b. El exilio de los liberales durante la década ominosa (1823-1834). Los españoles exiliados en Inglaterra, Francia o Italia, como el Duque de Rivas, se impregnan del arte que triunfaba ya en Europa durante algunos años, aunque con una orientación más nacionalista y antiburguesa.

Como movimiento cultural el Romanticismo español presenta dos tendencias contradictorias:

a. Romanticismo conservador o tradicionalista:

-Se centra en la recuperación de valores tradicionales tanto patrióticos como religiosos (cristianismo, trono y patria) siguiendo a autores como el francés Chateaubriand o el inglés Walter Scott.

-Los autores más representativos de esta tendencia son José Zorrilla y el Duque de Rivas.

b. Romanticismo liberal o revolucionario:

-Combaten el orden establecido y propugnan la libertad individual como hicieron Lord Byron o Victor Hugo.

-Predominan los temas sociales con un enfoque crítico, a veces exaltado.

-El autor más representativo es José de Espronceda.

Se dan tres fases en la literatura romántica española:

- a. **Prerromanticismo:** algunas manifestaciones literarias del siglo XVIII, como las "Noches lúgubres" de José Cadalso, anticipan un cambio estético; se introduce la melancolía y las escenas nocturnas.
- b. **Plenitud del Romanticismo:** se pueden distinguir dos fases:
 - Fase conservadora hasta 1830: en España penetra solo la tendencia conservadora del Romanticismo sin llegar a triunfar plenamente.
 - Fase exaltada (1833-1845): tras la muerte de Fernando VII, regresan los liberales exiliados que introducen una mayor carga crítica contra los valores burgueses.
- c. **Romanticismo tardío** (1846-1868): terminada la corriente romántica y ya vigente la literatura realista, irrumpen algunos escritores, poetas sobre todo, que traen un romanticismo intimista.



Imagen 4: Los poetas contemporáneos de Antonio María Esquivel. Fuente: [Wikipedia](#) Licencia: Dominiopúblico

https://es.wikipedia.org/wiki/Los_poetas_contempor%C3%A1neos._Una_lectura_de_Zorrilla_en_el_estudio_del_pintor#/media/File:Los_poetas_contempor%C3%A1neos.jpg

6. Principales géneros literarios y autores

LA PROSA

Dentro de la prosa destacan varios géneros importantes:

1. Novela histórica.- El nacimiento de este género se explica por el interés de los románticos hacia lo pasado, especialmente hacia la Edad Media. Casi todas las novelas del género que se escribieron en España recibieron la influencia de Walter Scott y Alejandro Dumas.

Algunos ejemplos españoles importantes son "*El doncel de don Enrique el Doliente*", de Larra, "*El señor de Bembibre*", de Gil y Carrasco.

2. El costumbrismo.- Es la manifestación más importante de la prosa romántica española y servirá de base a la futura literatura realista. El costumbrismo es fruto de la preocupación por lo popular y folklórico y puede adoptar dos formas:

- a. El cuadro de costumbres, que se refiere a la descripción de situaciones pintorescas más que de personas (*Escenas matritenses* de Mesonero Romanos, *Escenas andaluzas* de Estébanez Calderón).
 - b. El artículo de costumbres, que contiene generalmente una intención más crítica y reflexiva (*Artículos* de Larra).
2. La leyenda en prosa.- Es un género que recogerá el gusto romántico por el misterio y el fuerte sentimentalismo (*Leyendas* de Bécquer)

Mariano José de Larra (Madrid, 1809-1837) es la figura del Romanticismo español: no sólo fue un escritor romántico, él mismo fue un personaje romántico. Vivió de esa manera – viajando, escribiendo, tratando de intervenir en política, de regenerar el país, casándose con quien no quería y sin poder unirse a quien quería– y murió de la mismamaneira, suicidándose frente al espejo tras un encuentro con su amante.

Larra fue un eminente articulista, con una gran claridad y vigor en su prosa. En este terreno, sólo tiene como precedentes a Quevedo en el siglo XVII o a Feijoo, José Cadalso y Jovellanos en el XVIII. En sus artículos combate la organización del Estado, ataca al absolutismo y al carlismo, se burla de la sociedad, y rechaza la vida familiar. Los males de España, que identifica con la ignorancia, el atraso, la falta de educación y de cultura, son el tema central de su obra crítica y satírica. Descontento con el país y con sus hombres, escribe artículos críticos (*En este país, El castellano viejo, El día de difuntos de 1836, Vuelva usted mañana...*), contra la censura (*Lo que no se puede decir no se debe decir*), la pena capital (*Los barateros o El desafío y la pena de muerte*), contra el pretendiente carlista (*¿Qué hace en Portugal su majestad?*) y el carlismo (*Nadie pase sin hablar al portero*), contra el uso incorrecto del lenguaje (*Por ahora, Cuasi, Las palabras*), etc. También cultivó la novela histórica (*El doncel de don Enrique el Doliente*) y la tragedia (*Macías*).

Imagen 5: Mariano José de Larra Fuente: [Wikipedia](#) Licencia: Dominio público

<https://commons.wikimedia.org/w/index.php?curid=39601606>



EL TEATRO

Durante el período romántico se siguieron representando obras teatrales del Siglo de Oro, de raíz neoclásica y sainetes; pero surge un género que vino a renovar el panoramateatral: el drama romántico. El arranque en España del drama romántico se produce en 1834 con "La conjuración de Venecia" de Martínez de la Rosa y triunfa con el estreno de "Don Álvaro o la fuerza del sino" en 1835. De vida efímera –podemos decir que termina con el "Don Juan Tenorio" de Zorrilla en 1844– hoy sabemos que el drama romántico no es más que una adaptación del teatro barroco a los nuevos tiempos y modas, sobre todo por influencia de las traducciones del teatro francés. Además de las obras citadas, son dramas románticos "El trovador" (1836) de Antonio García Gutiérrez y "Los amantes de Teruel" (1937) de Juan Eugenio de Hartzenbusch.

Las **características del drama romántico** son las siguientes:

a. Libertad creativa: se combina la prosa con distintos tipos de versos; lo trágico con lo cómico; el número de actos es variable, entre tres y cinco; se mezclan registros cultos y literarios con otros populares y castizos; no se respeta la regla clásica de las tres unidades...

b. Importancia de la escenografía: el efectismo y la exageración favorece el uso de efectos de luz y sonido o de la tramoya, que intensifican las escenas dramáticas.

c. Personajes: suelen responder a unas mismas características: la dama, el antihéroe, criados y personajes populares, personajes marginales... pero por encima de ellos destaca el héroe romántico. Se trata de un personaje que se rebela contra su propio destino aunque él mismo experimenta contradicciones.

d. Temas: se tratan los temas propios del Romanticismo como el amor (vivido como una lucha contra el destino), el misterio de lo sobrenatural o la fatalidad que lleva a un final trágico.

LA POESÍA

La poesía es uno de los géneros fundamentales en todo el movimiento romántico porque es el más adecuado tanto para la expresión de sentimientos personales como para transmitir la subjetividad del yo romántico.

Dentro de la poesía romántica se pueden establecer dos grandes bloques:

a. Poesía narrativa: en ella podemos encontrar poemas extensos tanto de tipo histórico ("El moro expósito" del Duque de Rivas) como de tipo simbólico (como "El diablo mundo" de Espronceda), pero también se escriben poemas narrativos más breves, sobre todo en forma de romance que recuperan antiguas historias o leyendas, como el escritor José Zorrilla.

b. Poesía lírica: se puede subdividir en dos tipos tanto por el contenido como por el tono:

1. Poesía exaltada: predominan los temas patrióticos y sociales expresados en un tono enfático. Se cultiva hasta la mitad del siglo y su máximo exponente fue Espronceda.

2. Poesía intimista: en este caso los poemas se centran en la expresión de los sentimientos más personales del yo; se suaviza el tono. Sus máximos representantes son Rosalía de Castro y Gustavo Adolfo Bécquer.

3.

José de Espronceda.

Este extremeño (Almendralejo 1808-Madrid 1842) es el prototipo del poeta romántico exaltado tanto en su vida, por su perfil de liberal rebelde contra el absolutismo, como en su obra. La protesta social, la melancolía por la pérdida de la juventud o el desengaño vital son

tres de los temas más importantes en su obra. Su estilo se caracteriza por la profusión de adjetivos, las preguntas retóricas o el uso de recursos métricos (encabalgamientos abruptos o rimas en agudas) que dan ritmo al poema. Escribió poesías líricas como la muy conocida Canción del pirata, La Canción del cosaco o la Canción del mendigo, que exaltan la libertad y la rebeldía frente a las convenciones sociales.

Además compuso el largo poema narrativo, "El estudiante de Salamanca", en el que su protagonista, don Félix de Montemar, es perseguido por su antigua amante, doña Elvira, que se había suicidado por desamor, y le obliga a casarse con su esqueleto en la mansión de los muertos. Por último, en "El diablo mundo", Espronceda expone la idea de que el hombre es bueno por naturaleza pero la sociedad perversa le acaba corrompiendo. Dentro de este poema filosófico se encuentra el "Canto a Teresa", una elegía escrita tras la muerte de su amada.

Rosalía de Castro

Su vida y obra están vinculadas a Galicia, incluso se la relaciona con el movimiento de recuperación cultural y lingüística de Galicia conocido como Rexurdimento. Su poesía representa la tendencia intimista y sensible de la última poesía romántica. Trata temas como el paisaje gallego, la soledad o la melancolía. Escribió tanto en gallego (Follas novas) como en castellano (En las orillas del Sar).

G.A.Bécquer.

Bécquer (Sevilla 1836-Madrid 1870) es, sin duda, uno de los poetas más leídos durante generaciones, pero además se le ha considerado el primer poeta moderno en castellano porque abrió nuevos caminos en la lírica e influyó en poetas tan importantes como Juan Ramón Jiménez, Luis Cernuda o Rafael Alberti. Se le ha atribuido un halo de misterio y sensiblería que no se corresponde con la realidad. Huérfano de padre y madre, se traslada a Madrid a estudiar, pero sus problemas económicos le obligan a escribir artículos o traducir obras de teatro. Su prematura muerte le impidió ver publicadas sus Rimas. Además de sufrir una larga enfermedad, su vida está marcada por el fracaso de su matrimonio.

El mismo Bécquer expuso su concepción de la poesía. En primer lugar, distingue entre Poesía como un espíritu inefable unido al amor, y poema, que es una traducción, siempre imperfecta, de la Poesía. Además distingue dos tipos de poesía: una poesía retórica y una poesía sencilla (ver texto 6).

De sus obras en prosa destacan sus Cartas literarias a una mujer donde muestra su concepción de la poesía, las Cartas desde mi celda (ver texto 3) en las que mezcla recuerdos, anécdotas, viejas historias o descripciones de paisajes. Su obra en prosa más destacada son sus veintiocho Leyendas, que son veintiocho relatos en los que, en tono poético, emplea la mayor parte de los motivos románticos: el mundo medieval legendario, la fantasía, lo sobrenatural, la muerte, etc.

Pero Bécquer debe su fama a las Rimas (1871). Los temas de las Rimas van desde la propia creación poética hasta la expresión de las distintas facetas del amor: búsqueda del amor ideal, deseo de fusión con la amada, exaltación de la belleza poética de la mujer; pero también el desencuentro y el orgullo en la relación amorosa, el reproche a la amada, así como una visión desengañada y sarcástica del amor. Sus últimas composiciones se centran en expresar el estado de soledad y olvido del yo poético así como el anhelo de morir o fundirse en la naturaleza para evitar su dolor.

Lo más característico de las Rimas es que Bécquer no necesita usar un lenguaje ampuloso ni solemne sino que su poesía brota de la sencillez y naturalidad que el mismo había predicado como ideal poético. No obstante, se pueden encontrar recursos expresivos

característicos: en el plano fónico, las aliteraciones; en el morfosintáctico, los paralelismos que acumulan la carga afectiva al final, las formas dialogadas entre el yo y un tú femenino, las oraciones inacabadas que expresan dudas o realidades indefinibles; en el plano léxico, Bécquer usa un léxico sencillo, con términos relacionados con la música, la luz o el aire (éter, niebla, bruma). Métricamente, Bécquer emplea versos heptasílabos y endecasílabos con preferencia por la suave musicalidad de la rima asonante; además son característicos las series de cuartetos y los versos finales truncados.

El contenido de las rimas ha sido dividido en cuatro grupos:

- Rimas I a XI, en las que encontramos una reflexión sobre la poesía y la creación literaria.
- Rimas XII a XXIX, tratan del amor ilusionado y de sus efectos en el alma del poeta.
- Rimas XXX a LI, pasa a la decepción y el desengaño que el amor causa en el alma del poeta.
- Rimas LII a LXXXVI, muestra al poeta angustiado y enfrentado a la muerte, decepcionado del amor y del mundo.



Imagen 6: Rima manuscrita
Fuente: [Wikipedia](https://commons.wikimedia.org/wiki/File%3ABecquer_Rima_XXVII.jpg) Licencia: Dominio público

https://commons.wikimedia.org/wiki/File%3ABecquer_Rima_XXVII.jpg

Actividad 4

Responde a las siguientes preguntas:

- ¿Cuáles son los tres géneros prosísticos más relevantes en el Romanticismo? Nombra el título de una obra para ejemplificar cada uno de ellos.
- Explica las características básicas del teatro romántico. ¿Cuáles son las obras teatrales más destacables de este periodo literario?
- ¿Qué tipo de poesía se cultivó durante el Romanticismo? Relaciona las distintas tendencias con los escritores que más sobresalieron en cada una de ellas.

7. Textos

Con diez cañones por banda,
viento en popa a toda vela,
no corta el mar, sino vuela
un velero bergantín;

bajel pirata que llaman,
por su bravura, el Temido,
en todo mar conocido
del uno al otro confín.

La luna en el mar riela,
en la lona gime el viento
y alza en blando movimiento
olas de plata y azul;

y va el capitán pirata,
cantando alegre en la popa,
Asia a un lado, al otro Europa,
y allá a su frente Estambul.

«Navega velero mío,
sin temor,
que ni enemigo navío,
ni tormenta, ni bonanza,
tu rumbo a torcer alcanza,
ni a sujetar tu valor.

Veinte presas
hemos hecho
a despecho,
del inglés,

y han rendido
sus pendones
cien naciones
a mis pies.

Que es mi barco mi tesoro,
que es mi dios la libertad,
mi ley, la fuerza y el viento,
mi única patria la mar.

Allá muevan feroz guerra
ciegos reyes
por un palmo más de tierra,
que yo tengo aquí por mío
cuanto abarca el mar bravío,
a quien nadie impuso leyes.

Y no hay playa,
sea cualquiera,
ni bandera
de esplendor,
que no sienta
mi derecho
y dé pecho
a mi valor.

Que es mi barco mi tesoro,
que es mi dios la libertad,
mi ley, la fuerza y el viento,
mi única patria la mar.

A la voz de ¡barco viene!
es de ver
cómo vira y se previene
a todo trapo a escapar:
que yo soy el rey del mar,
y mi furia es de temer.

En las presas
yo divido
lo cogido
por igual:

sólo quiero
por riqueza
la belleza
sin rival.

Que es mi barco mi tesoro,
que es mi dios la libertad,
mi ley, la fuerza y el viento,
mi única patria la mar.

¡Sentenciado estoy a muerte!
Son mi música mejor
aquilones,
el estrépito y temblor
de los cables sacudidos,
del negro mar los bramidos
y el rugir de mis cañones.

Y del trueno
al son violento,
y del viento
al rebramar,
yo me duermo
sosegado
arrullado
por el mar.

Que es mi barco mi tesoro,
que es mi dios la libertad,
mi ley, la fuerza y el viento,
mi única patria la mar».

yo me río;
no me abandone la suerte,
y al mismo que me condena,
colgaré de alguna antena
quizá en su propio navío.

Y si caigo
¿qué es la vida?
Por perdida
ya la di,
cuando el yugo
de un esclavo
como un bravo
sacudí.

Que es mi barco mi tesoro,
que es mi dios la libertad,
mi ley, la fuerza y el viento,
mi única patria la mar.

Rima XIII

Tu pupila es azul y cuando ríes
su claridad suave me recuerda
el trémulo fulgor de la mañana
que en el mar se refleja.

Tu pupila es azul y cuando lloras
las transparentes lágrimas en ella
se me figuran gotas de rocío
sobre una violeta.

Tu pupila es azul y si en su fondo
como un punto de luz radia una idea
me parece en el cielo de la tarde
una perdida estrella.

Rima XXI

¿Qué es poesía?, dices, mientras clavas
en mi pupila tu pupila azul,
¡Qué es poesía! ¿Y tú me lo preguntas?
Poesía... eres tú.

Rima XXIII

[A ella. No sé...]

Por una mirada, un mundo;
por una sonrisa, un cielo;
por un beso... ¡Yo no sé
qué te diera por un beso!

Gustavo Adolfo Bécquer

"Don Álvaro o la fuerza del sino" del Duque de Rivas.

ESCENA IX

El teatro representa un valle rodeado de riscos inaccesibles y de malezas, atravesado por un arroyuelo. Sobre un peñasco accesible con dificultad, y colocado al fondo, habrá una medio gruta, medio ermita con puerta practicable, y una campana que pueda sonar y tocarse desde dentro; el cielo representará el ponerse el sol de un día borrascoso, se irá oscureciendo lentamente la escena y aumentándose los truenos y relámpagos, DON ÁLVARO y DON ALFONSO salen por un lado. (...)

ESCENA X

Los MISMOS y DOÑA LEONOR, vestida con un saco, y esparcidos los cabellos, pálida y desfigurada, aparece a la puerta de la gruta, y se oye repicar a lo lejos las campanas del convento

DOÑA LEONOR. Huid, temerario; temed la ira del cielo.

DON ÁLVARO. (Retrocediendo horrorizado por la montaña abajo.) ¡Una mujer!... ¡Cielos!... ¡Qué acento!... ¡Es un espectro!... Imagen adorada... ¡Leonor ¡Leonor!

DON ALFONSO. (Como queriéndose incorporar.) ¡Leonor!... ¿Qué escucho? ¡Mi hermana!

DOÑA LEONOR. (Corriendo detrás de don Álvaro.) ¡Dios mío! ¿Es don Álvaro?... Conozco su voz... Él es... ¡Don Álvaro!

DON ALFONSO. ¡O furia! Ella es... ¡Estaba aquí con su seductor!... ¡Hipócritas!... ¡Leonor!!!

DOÑA LEONOR. ¡Cielos!... ¡Otra voz conocida!... ¿Mas qué veo?... (Se precipita hacia donde ve a DON ALFONSO.)

DON ALFONSO. ¡Ves al último de tu infeliz familia!

DOÑA LEONOR. (Precipitándose en los brazos de su hermano.) ¡Hermano mío!... ¡Alfonso!

DON ALFONSO. (Hace un esfuerzo, saca un puñal, y hiere de muerte a Leonor.) Toma, causa de tantos desastres, recibe el premio de tu deshonra... Muero vengado. (Muere.)

DON ÁLVARO. ¡Desdichado!... ¿Qué hiciste?... ¡Leonor! ¿Eras tú?... ¿Tan cerca de mí estabas?... ¡Ay! (Sin osar acercarse a los cadáveres.) Aún respira... aún palpita aquel corazón todo mío... Ángel de mi vida... vive, vive... yo te adoro... ¡Te hallé, por fin... sí, te hallé... muerta! (Queda inmóvil.)

"Don Juan Tenorio" de José Zorrilla (Escena XII)

JUAN: Como gustéis, igual es,
que nunca me hago esperar.
Pues, señor, yo desde aquí,
buscando mayor espacio
para mis hazañas, di
sobre Italia, porque allí
tiene el placer un palacio.
De la guerra y del amor
antigua y clásica tierra,
y en ella el emperador,
con ella y con Francia en guerra,
díjeme: «¿Dónde mejor?
Donde hay soldados hay juego,
hay pependencias y amoríos.»
Di, pues, sobre Italia luego,
buscando a sangre y a fuego
amores y desafíos.
En Roma, a mi apuesta fiel,
fijé, entre hostil y amatorio,
en mi puerta este cartel:
«Aquí está don Juan Tenorio
para quien quiera algo de él.»
De aquellos días la historia
a relataros renuncio:
remítome a la memoria
que dejé allí, y de mi gloria
podéis juzgar por mi anuncio.
Las romanas, caprichosas,
las costumbres, licenciosas,
yo, gallardo y calavera:
¿quién a cuento redujera
mis empresas amorosas?
Salí de Roma, por fin,
como os podéis figurar:
con un disfraz harto ruin,
y a lomos de un mal rocín,
pues me querían ahorcar.
Fui al ejército de España;
mas todos paisanos míos,
soldados y en tierra extraña,
dejé pronto su compañía
tras cinco o seis desafíos.
Nápoles, rico vergel
de amor, de placer emporio,

vio en mi segundo cartel:
«Aquí está don Juan Tenorio,
y no hay hombre para él .
Desde la princesa altiva
a la que pesca en ruin barca,
no hay hembra a quien no suscriba;
y a cualquier empresa abarca,
si en oro o valor estriba.
Búsquenle los reñidores;
cérquenle los jugadores;
quien se precie que le ataje,
a ver si hay quien le aventaje
en juego, en lid o en amores.»
Esto escribí; y en medio año
que mi presencia gozó
Nápoles, no hay lance extraño,
no hay escándalo ni engaño
en que no me hallara yo.
Por donde quiera que fui,
la razón atropellé,
la virtud escarnecí,
a la justicia burlé,
y a las mujeres vendí.
Yo a las cabañas bajé,
yo a los palacios subí,
yo los claustros escalé,
y en todas partes dejé
memoria amarga de mí.
Ni reconocí sagrado,
ni hubo ocasión ni lugar
por mi audacia respetado;
ni en distinguir me he parado
al clérigo del seglar.
A quien quise provoqué,
con quien quiso me batí,
y nunca consideré
que pudo matarme a mí
aquel a quien yo maté.
A esto don Juan se arrojó,
y escrito en este papel
está cuanto consiguió:
y lo que él aquí escribió,
mantenido está por él.

"El castellano viejo" de Mariano José de Larra

[...] A todo esto, el niño que a mi izquierda tenía, hacía saltar las aceitunas a un plato de magras con tomate, y una vino a parar a uno de mis ojos, que no volvió a ver claro en todo el día; y el señor gordo de mi derecha había tenido la preocupación de ir dejando en el mantel, al lado de mi pan, los huesos de las suyas y los de las aves que había roído. El convidado de enfrente, que se preciaba de trinchador, se había encargado de hacer la autopsia de un capón, o sea gallo, nunca se supo. Fuese por la edad avanzada de la víctima, fuese por los ningunos conocimientos anatómicos del victimario, jamás aparecieron las coyunturas[...]. En una de las embestidas, resbaló el tenedor sobre el animal como si tuviera escama, y el capón, violentamente despedido, pareció querer tomar su vuelo como en tiempos más felices, y se posó en el mantel tranquilamente, como pudiera en un palo de un gallinero.

El susto fue general, y la alarma llegó a su colmo cuando un surtidor de caldo, impulsado por el animal furioso, saltó a inundar mi limpiísima camisa. Levántase rápidamente a este punto el trinchador con ánimo de cazar el ave prófuga y, al precipitarse sobre ella, una botella que tiene a la derecha, con la que tropieza su brazo, abandonando su posición perpendicular, derrama un abundante caldo de Valdepeñas sobre el capón y el mantel. Corre el vino, aumentase la algazara, llueve la sal sobre el vino para salvar el mantel... Una criada, toda azorada, retira el capón en el plato de su salsa; al pasar sobre mí, hace una pequeña inclinación, y una lluvia maléfica de grasa descende, como el rocío sobre los prados, a dejar eternas huellas en mi pantalón color de perla. La angustia y el aturdimiento de la criada no conocen término. Retírase atolondrada sin acertar con las excusas; al volverse, tropieza con el criado que traía una docena de platos limpios y una salvilla con las copas para los vinos generosos, y toda aquella máquina viene al suelo con el más horroroso estruendo y confusión [...].

¿Hay más desgracias? ¡Santo cielo! Sí, las hay para mí, infeliz. Doña Juana, la de los dientes negros y amarillos, me alarga de su plato y con su propio tenedor una fineza, que es indispensable aceptar y tragar. El niño se divierte en despedir a los ojos de los concurrentes los huesos disparados de las cerezas. Don Leandro me hace probar el manzanilla exquisito, que he rehusado, en su misma copa, que conserva las indelebles señales de sus labios grasientos. Mi gordo fuma ya sin cesar, y me hace cañón de su chimenea .

Ejercicios resueltos

Actividad 1

a) La exaltación del yo (el Individualismo), la búsqueda del absoluto, el sentimiento de rebeldía y libertad, y la evasión.

b) Mediante la evasión en el espacio (preferencia por un espacio natural tormentoso, oscuro, escarpado, cargado de misterio; y por lugares exóticos y alejados); la evasión en el tiempo (preferencia por localizaciones medievales); la evasión en el misterio; la evasión en el mundo del sueño; y la evasión por medio de la muerte.

Actividad 2

- El amor.
- La muerte.
- La preocupación política y social.
- Motivos histórico-legendarios.
- Las costumbres y el folclore.
- La religión.

Actividad 3

1. Mezcla de géneros y estilos.
2. Ambientación romántica.
3. Presencia de lo sobrenatural.
4. Dramatismo.
5. Uso de un estilo retórico y efectista.

Actividad 4

a) La novela histórica (El doncel de don Enrique el Doliente, de Larra o El señor de Bembibre, de Gil y Carrasco); el costumbrismo a través de los llamados cuadros de costumbres (Escenas matritenses de Mesonero Romanos o Escenas andaluzas de Estébanez Calderón) o de los artículos de costumbres (Artículos de Larra); y la leyenda en prosa (Leyendas de Bécquer).

b) La eliminación de las normas teatrales (regla de las tres unidades clásica); el empleo del verso y de la mezcla de verso y prosa; la introducción en las obras de grandes efectos escénicos; y la preferencia por los temas históricos, legendarios y por los aspectos imaginativos, misteriosos.

Las obras más destacadas son: Don Álvaro o la fuerza del sino del Duque de Rivas y Don Juan Tenorio de José Zorrilla.

c) Por un lado, una poesía de carácter narrativa (Espronceda). Por otro lado tendremos una poesía de carácter lírico, con dos vertientes, una más exaltada (Espronceda) y otra más intimista (Bécquer).

B. La literatura en la segunda mitad del Siglo XIX. Realismo y Naturalismo

Índice

0) Introducción

1) Características del Realismo

2) Características del Naturalismo

3) Realismo y Naturalismo en España

3.1. La novela realista

3.2. Principales escritores realistas

3.3. Textos

0) Introducción

La segunda mitad del XIX supone, en toda Europa, el **triunfo de la burguesía** – caracterizada históricamente por su espíritu mercantilista y su mentalidad práctica– , que, al convertirse en clase dominante, se va haciendo cada vez más conservadora.

Frente al individualismo romántico, aún impregnado de idealismo y valores supremos, el individualismo burgués reflejará en la literatura los conflictos cotidianos. La novela –el género realista por excelencia– se interesará por la realidad del ser en una sociedad que se está creando con todas sus virtudes y defectos. Sus páginas se poblarán de personajes que han de luchar constantemente por salir adelante en la vida. Los héroes y heroínas son ahora seres de carne y hueso, con conflictos semejantes a los de sus lectores.

Aparece una nueva clase social: **el proletariado** (obreros que, debido al desarrollo de la industria, acuden en masa a las ciudades en busca de trabajo y viven en condiciones miserables). Doctrinas políticas como el socialismo, el anarquismo y el comunismo (el "Manifiesto Comunista" de Marx es de 1848) prenden en la nueva clase.

En el terreno de la ciencia y de la técnica se llegó a hablar de una segunda Ilustración por el gran desarrollo de la ciencia experimental. La nueva filosofía es **el positivismo** (Augusto Comte), que admite únicamente como fuente de conocimiento la observación y la experimentación, reaccionando de ese modo contra el idealismo filosófico anterior. La filosofía positiva coincide así con los planteamientos del narrador realista: hay que ser historiadores del presente, de la realidad que se observa. Así lo expresa **Balzac**, uno de los grandes autores realistas franceses:

La sociedad francesa iba a ser la historiadora, yo no debía ser más que su secretario. Levantando el inventario de vicios y pasiones (...), dibujando caracteres (...), tal vez podía yo llegar a escribir la historia olvidada por tantos historiadores, la de las costumbres.

El Realismo pretende la reproducción exacta, completa, sincera, del ambiente social y de la época en que vivimos. (1856, de la revista francesa *Réalisme*).

El método de observación y de recogida de datos para crear después personajes y ambientes coincide, pues, con el de los científicos.



Imagen 7: Charles Darwin, 1880 Fuente: [Wikipedia](#) Licencia: Dominio público.

https://es.wikipedia.org/wiki/Charles_Darwin#/media/File:Charles_Darwin_1880.jpg

Enorme importancia tiene el Evolucionismo, propuesto por Charles Darwin, y el Determinismo (doctrina que propugna que el hombre está determinado por su herencia biológica y por el ambiente en el que nace y crece). Éste último será la base del denominado Naturalismo, tendencia del realismo que no evita –más bien busca– los aspectos y los ambientes más sórdidos de la sociedad. Su máximo representante, Émile Zola, lo explica al hablar de su propia obra:

Émile Zola, lo explica al hablar de su propia obra:

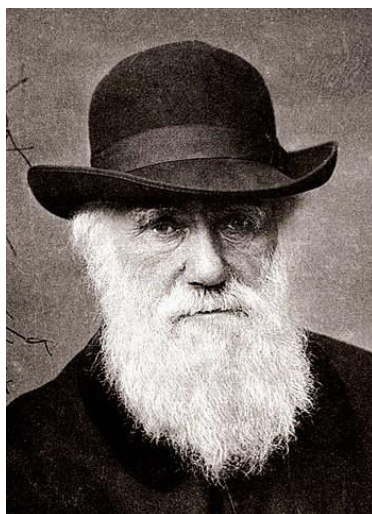
He querido pintar la decadencia fatal de una familia obrera, en el ambiente apestado de nuestros 'faubourgs'(...). Es moral en acción, simplemente. Es una obra de verdad, la primera novela sobre el pueblo, que no miente y que tiene el olor del pueblo. No hay que sacar la conclusión de que todo el pueblo es malo, pues mis personajes no son malos, sólo son ignorantes y están estropeados por el ambiente de rudo trabajo y de miseria en el que viven.

Como veremos más adelante, el realismo en España no se produce hasta bien entrada la 2ª mitad del siglo, y presenta particularidades respecto a la literatura realista francesa, origen del movimiento.

Actividad 1

- A) ¿Cuáles son los aspectos socio-económicos que determinan la sociedad de la segunda mitad del siglo XIX?
- B) ¿Qué bases ideológicas son el origen del movimiento realista?

1) Características del Realismo

El realismo se caracteriza por centrarse principalmente en personajes de la **burguesía**. Es un reflejo de la burguesía, normalmente en forma de novela y busca retratar la realidad social con exactitud y objetividad a través de descripciones verosímiles y para ello se basa en una meticulosa observación de la realidad.

Frente a la idealización y evasión románticas se impone el espíritu de **observación y descripción de la realidad**, que se va a convertir en la principal proveedora de materiales para el arte

Los autores realistas normalmente utilizan un punto de vista **omnisciente** (el narrador que lo sabe todo sobre sus personajes), y son frecuentes los comentarios del

autor con la finalidad de influir en la opinión del lector. Por otra parte llama la atención el empleo de un **estilo natural y de un lenguaje coloquial**.

Podemos decir que el movimiento realista surge en Francia con la aparición del novelista Stendhal, que escribió sus novelas basándose en el análisis psicológico de los personajes y en la práctica de la observación. Según Stendhal, la novela debe ser "como un espejo colocado a lo largo del camino". Stendhal es un novelista que todavía está a caballo entre Romanticismo y Realismo: muchos de sus personajes y ambientes son románticos, pero su técnica es ya puramente realista: la descripción fiel de la realidad circundante.

Aunque podamos considerar a Stendhal ya como un autor realista, los verdaderos iniciadores del género fueron los novelistas Balzac y Flaubert. Balzac reunió todas sus novelas bajo el nombre genérico de *La Comedia Humana*, obra con la que pretende hacer el retrato de la sociedad francesa de su época. Gustave Flaubert, con su obra *Madame Bovary*, consigue establecer el modelo de estudio de la psicología femenina.

Actividad 2

- A) ¿Cuáles son las características básicas del Realismo?
- B) ¿A qué autor consideramos el origen de este movimiento?
- C) ¿Quiénes son los novelistas realistas más destacados?

2) Características del Naturalismo

El Naturalismo es el Realismo llevado al extremo. Basado en el método científico y en **el Determinismo**, recurre frecuentemente a **ambientes sórdidos, marginales y desagradables, personajes también marginales** (alcohólicos, psicópatas...) y a una estricta aplicación del **método científico**.

En el último tercio del s. XIX, el escritor francés Émile Zola (1840-1902), da un paso adelante en la evolución del movimiento realista, incluyendo la novela europea en lo que se habría de llamar Naturalismo. Zola se preocupará de establecer claramente las bases teóricas sobre las que apoyará su creación literaria mediante la publicación de un gran número de artículos y ensayos. El más importante de esos ensayos es *La novela experimental* (1879), manifiesto estético en el que se fijan las líneas maestras de la corriente literaria.



Imagen 8: Emile Zola

Fuente: [Wikipedia](#)

Licencia: Dominio público.

[https://es.wikipedia.org/wiki/Naturalismo_\(arte\)#/media/File:Emile_Zola.jp](https://es.wikipedia.org/wiki/Naturalismo_(arte)#/media/File:Emile_Zola.jp)

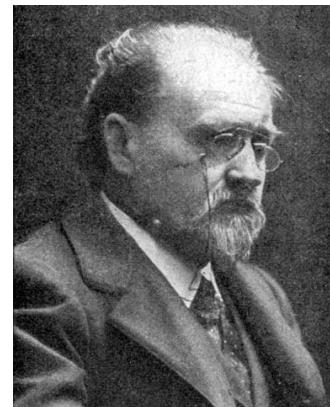
A la novela naturalista le interesan sobre todo los personajes con taras y vicios (los aspectos más sórdidos de la realidad) para analizar el determinismo hereditario y la influencia del medio. Cabe decir que esta corriente dentro del realismo en España tuvo poca repercusión, y que en ningún caso llegó a pintar los ambientes y personajes extremos que se encuentran en las páginas de Zola. Pardo Bazán comenta a ese respecto:

No censuro la observación paciente, minuciosa, exacta, que distingue a la moderna escuela francesa: al contrario, la elogio; pero desapruero como yerros artísticos la elección sistemática y preferente de asuntos repugnantes o desvergonzados, la prolijidad nimia, y a veces cansada, de las descripciones, y más que todo (...) la perenne solemnidad y tristeza.

Actividad 3

- A) ¿En qué momento surge el Naturalismo?
- B) ¿Cuáles son las características básicas del Naturalismo?
- C) ¿Quién es el novelista naturalista más destacado?

3) Realismo y Naturalismo en España

La segunda mitad siglo XIX en España se caracteriza por ser una época de gran inestabilidad por las constantes tensiones políticas. Se dan una continua alternancia entre conservadores y progresistas y numerosos cambios políticos.

La Revolución de 1868 - "La Gloriosa" - supone la caída de Isabel II y pone de manifiesto el ascenso de la burguesía. Este período está marcado por el fracaso político. Con la vuelta a la monarquía conservadora se logra cierta estabilidad política con una alternancia pacífica entre partidos y cierta prosperidad económica.

Desde la Restauración se obra una transformación de la sociedad española, con una consolidación de la burguesía, ya no tan interesada en las ensoñaciones como en lo práctico, lo que supone el campo de cultivo perfecto para el Realismo: se quieren conocer las cosas tal y como son.

Aumenta el número de lectores en esta etapa y la importancia de los periódicos que cobran mucha influencia en la opinión pública, también a través de las novelas por entregas.

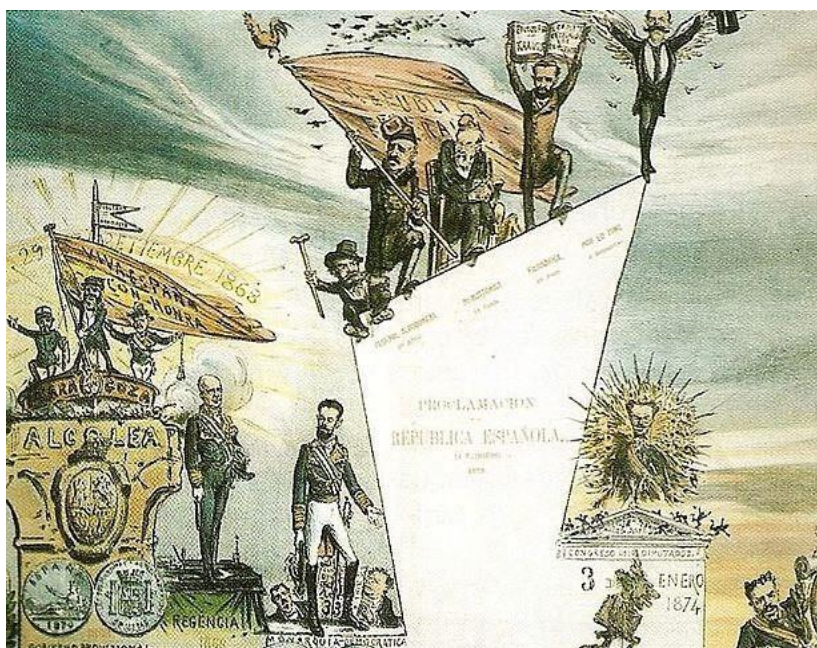

3.1. La novela realista

En el Realismo el género más importante es la novela. A partir de 1868 surge en España la gran novela realista. Su auge coincide con la relativa prosperidad burguesa de los años de la Restauración de la monarquía en la persona de Alfonso XII.

Recibieron la influencia de los "artículos de costumbres" y de las obras de novelistas extranjeros como Balzac, Flaubert, Tolstoi y Dostoievski. La impronta del **realismo ruso** dotará a la novela española de cierta espiritualidad e idealismo que no se observa, de forma tan acusada, en el realismo de otros países vecinos.

Frente a la novela romántica, evasiva y fantástica, la novela realista pinta la vida y las costumbres tomándolas de la realidad y de la época en que se escribe.

Se caracteriza por:

- La observación a que el autor somete a sus personajes y ambientes antes de comenzar a escribir.
- La escasez de narración.
- El predominio de larguísimas descripciones.
- El empleo de un registro coloquial con rasgos propios del ambiente que se describe (empleo de distintos registros por los protagonistas en función de su profesión y procedencia geográfica), en busca de una verosimilitud.
- El intento de actitud objetiva por medio de descripciones pero, aún así, el autor transmite su opinión.
- El estilo natural y relativamente sencillo.

La novela realista goza de gran popularidad. Su intención era la de representar fielmente la sociedad y los ambientes. Entre otros, cabe señalar como motivos de su éxito el aumento de la población que sabe leer y escribir, que pasa de un 5% a aproximadamente un 35%, la inclusión en los periódicos de folletines novelescos, el nacimiento de la novela por entregas. Así las novelas alcanzan incluso a las clases más bajas.

Actividad 4

¿Cuáles son las características propias de la novela realista?

3.2. Principales escritores realistas

Los considerados autores realistas españoles (José María de Pereda, Pérez Galdós, "Clarín", Juan Valera, Emilia Pardo Bazán, Armando Palacio Valdés, Vicente Blasco Ibáñez, etc.) han recibido el nombre genérico de Generación del 68, por estar vinculado su comienzo en la literatura con el advenimiento de la Revolución. Pero, aunque la crítica tradicionalmente los considerara en conjunto, entre ellos pueden encontrarse grandes diferencias, tanto ideológicas (unos son liberales y, por tanto, partidarios de la Revolución, mientras que otros se definen como conservadores), como literarias (cada uno entenderá el Realismo y el Naturalismo de forma muy personal).

José María Pereda (1833-1906). Sus novelas pueden dividirse en dos tipos: las dedicadas a cantar las excelencias de la vida en la montaña cántabra, dentro de la línea costumbrista (*Sotileza*; *Peñas arriba*); y las novelas de tesis, donde defiende

sus convicciones ideológicas. En estas últimas pretende contrarrestar la influencia –a su juicio nociva– de otros escritores contemporáneos, especialmente de Galdós. En *De tal palo a tal astilla* ataca a los librepensadores que se apartan de las verdades inmutables.

Armando Palacio Valdés (1853-1938). Toma una posición intermedia entre el idealismo y el realismo. La realidad observada debe ser suavemente poetizada, huyendo de lo grosero y de la realidad desnuda. En *La hermana San Sulpicio* revela su deseo de alejarse de la novela de ideas y acercarse a la de mero entretenimiento.

Juan Valera (1824-1905). Sus novelas se basan en tres postulados básicos: el arte no tiene otro fin fuera de sí mismo; la novela debe ante todo deleitar, huyendo de lo feo, triste y grosero; las novelas de tesis de todo tipo son deplorables. Sus novelas más destacadas son *Pepita Jiménez* (1874) y *Juanita la Larga* (1895).

El tema más frecuente de sus novelas es el amor y, relacionado con él, el "tema del viejo y la niña". *Pepita Jiménez* es la historia de un seminarista, Luis de Vargas, cuya vocación se ve derrumbada ante los encantos de la protagonista (Pepita). La primera parte de la novela adopta la forma epistolar: son las cartas que Luis escribe a su tío, deán de la catedral. La segunda parte es un relato en que el deán completa las cartas, contando el enamoramiento de Luis. Un epílogo nos revelará la felicidad de los protagonistas, ya casados. En *Juanita la Larga*, el cincuentón don Paco, secretario del Ayuntamiento de un pueblo andaluz, se enamora de una jovencita (Juanita) cuya reputación está en entredicho por los prejuicios de las mentes estrechas. El amor triunfará.

Fernán Caballero (seudónimo de Cecilia Böhl de Faber) (1796-1877)

Esta escritora, precedente del Realismo, decía que "la novela no se inventa, sino que se describe", frase con la que se introduce dentro de la teoría realista, aunque sus obras son todavía románticas por los temas (costumbres populares, el mundo rural, etc.). Las novelas de Fernán Caballero pueden definirse perfectamente por la conjunción de tres rasgos:

-Por una parte, la ideología conservadora o, mejor, antiprogresista, de forma que los personajes que en sus novelas son caracterizados como liberales o demócratas son objeto continuo de burla, mientras que sus oponentes protagonistas se caracterizan por el catolicismo vehemente y el tradicionalismo puro.

En segundo lugar, la autora va a llenar sus obras de costumbrismo pintoresquista, cuyos elementos más vistosos serán los cuentos, romances o chistes que con frecuencia intercala.

-Por último, Fernán Caballero confiesa en sus obras influencias de escritores extranjeros y, sobre todo, del francés Balzac.

Sus mejores novelas son *La Gaviota* y *La familia de Alvareda*, ambas encuadradas dentro de las "novelas de tesis" (obras en las que predominan los aspectos ideológicos).

Benito Pérez Galdós (1843 -1920)

Aunque nació en Gran Canaria, pasó la mayor parte de su vida en Madrid, lugar en el que ambientó sus mejores novelas. Sus ideas políticas le acabaron perjudicando y en los últimos años de su vida quedó ciego y pasó dificultades económicas, muriendo en la pobreza. Hasta muchos años más tarde no fue reconocido como uno de los mejores escritores de las letras hispanas.

Es el escritor realista que más obras escribió, y entre ellas hay que destacar:

Los Episodios Nacionales son una crónica de la historia de España en forma de

novela. Este título agrupa un total de veinte novelas, divididas en dos series.

Las novelas de su primera época ("novelas de tesis") atacan la intolerancia y el fanatismo, especialmente de los de ideología tradicionalista (*Doña Perfecta*).

En las "*Novelas españolas contemporáneas*" describe la sociedad contemporánea sin defender una ideología en concreto sino que permanece imparcial. Las obras destacan por la mayor profundidad y complejidad de los personajes (*Fortunata y Jacinta*).

Por último, la etapa de las novelas que tratan sobre temas espirituales, aunque no abandona la observación detallada, se centra más en el análisis psicológico de los personajes (*Misericordia*).

El gran mérito de Galdós fue su arte al trazar el panorama de la sociedad española de su época. Superó el costumbrismo regional de otros autores y abordó la división entre progresistas y tradicionalistas, proponiendo como única solución la tolerancia y la armonía.



Imagen 10: [Retrato de Benito Pérez Galdós \(1894\)](#), por [Joaquín Sorolla](#).
Fuente: [Wikipedia](#) Licencia: Dominio público.

https://es.wikipedia.org/wiki/Novela_realista#/media/File:Perez_galdos.jpg

Leopoldo Alas "Clarín" (1852 –1901)

Leopoldo Alas (seudónimo "Clarín") nació en Zamora, pero vivió en Oviedo. Fue muy influenciado por la filosofía krausista (filosofía alemana acorde con el pensamiento progresista) y un firme defensor de las ideas liberales y republicanas. Destacó por ser muy crítico y sensible a las injusticias.

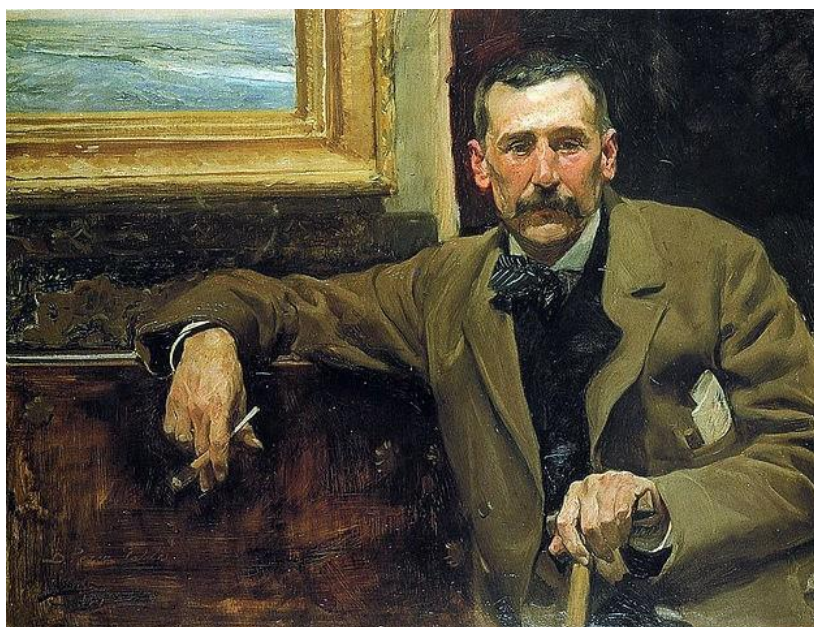
Su obra narrativa destaca por sus cuentos y novelas cortas. Llama la atención su espíritu crítico y su sensibilidad por situaciones humanas. También fue el autor de dos novelas largas: "*La Regenta*" y "*Su único hijo*". Mientras sus cuentos tuvieron mucho éxito, "*La Regenta*" no tuvo éxito hasta mucho más tarde. "*La Regenta*" destaca por la profundidad en la psicología de los personajes, por la perfecta estructuración de la obra y por la técnica narrativa moderna, hasta el punto de ser considerada por algunos como la mejor novela después del *Quijote*.



Imagen 11: Portada de la Regenta por [Joan Llimona](#) - Clarín (1884-1885) Estab. Tip. Editorial de Daniel Cortezo y C^a Fuente: [Wikipedia](#) Licencia: Dominio público

[https://es.wikipedia.org/wiki/La_Regenta#/media/File:Portada_de_La_Regenta_\(1884-1885\).jpg](https://es.wikipedia.org/wiki/La_Regenta#/media/File:Portada_de_La_Regenta_(1884-1885).jpg)

Actividad 5

Lee el siguiente fragmento de *Fortunata y Jacinta*, de Pérez Galdós, y responde a las preguntas que te planteamos a continuación:

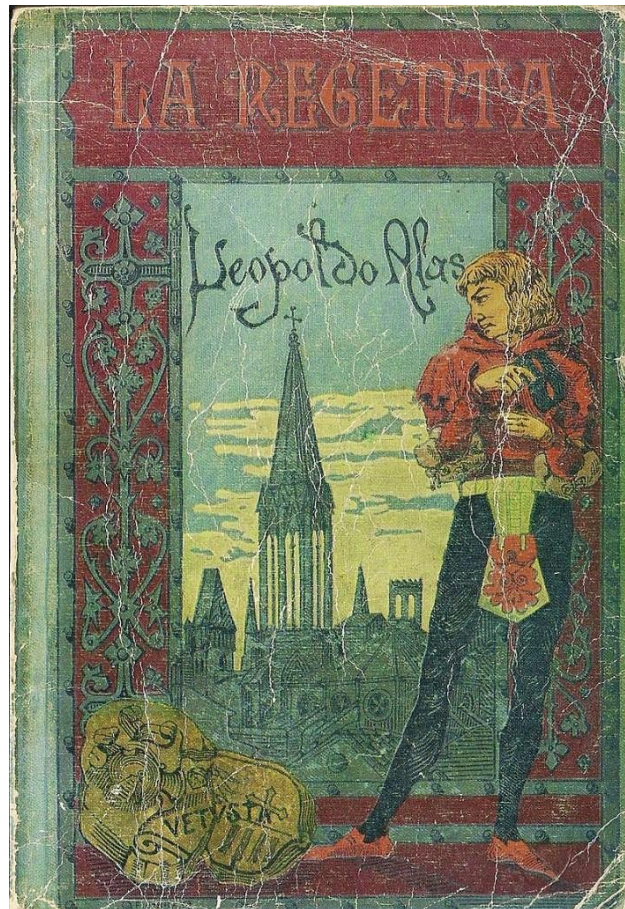
No tenía prisa y se fue a dar un paseito... ¿Qué iba a hacer en su casa? Nada... ¡Qué gusto poder coger de punta a punta una calle tan larga como la de Santa Engracia! (...) Su pensamiento se gallardeaba en aquella dulce libertad, recreándose en sus propias ideas... Fijóse en las casas del barrio de las Virtudes, pues las habitaciones de los pobres le inspiraban siempre cariñoso interés. Las mujeres mal vestidas que salían a las puertas y los chicos derrotados y sucios que jugaban en la calle atraían sus miradas, porque la existencia tranquila, aunque fuese oscura y con estrecheces, le causaba envidia.

Había allí muchos sillares, y sentándose en uno de ellos empezó a comer dátiles. Siempre que arrojaba un hueso, parecía que lanzaba a la inmensidad del pensar general una idea suya, calentita, como se arroja la chispa al montón de paja para que arda.

- A) ¿Qué tipo de narrador es el que aparece? ¿Por qué?
- B) ¿De qué modo critica el autor la sociedad burguesa en este texto?
- C) ¿Qué metáfora se emplea para hablar de las críticas y los chismes a los que será sometida la protagonista?

D) ¿Cómo sabemos que Galdós toma partido de los desfavorecidos socialmente?

E) En el Realismo predominan los fragmentos descriptivos, analiza los que aparezcan en este texto.

3.3. Textos

Actividad de Lectura 1 TEXTO 1:

Miau

A las cuatro de la tarde, la chiquillería de la escuela pública de la plazuela del Limón salió atropelladamente de clase, con algazara de mil demonios... Entre ellos había uno de menguada estatura, que se apartó de la bandada para emprender solo y calladito el camino de su casa. Y apenas notado por sus compañeros aquel apartamiento que más bien parecía huida, fueron tras él y le acosaron con burlas y cuchufletas, no del mejor gusto. Uno le cogía del brazo, otro le refregaba la cara con sus manos inocentes, que eran un dechado completo de cuantas porquerías hay en el mundo; pero él logró desasirse y... pies, para qué os quiero. Entonces dos o tres de los más desvergonzados le tiraron piedras, gritando *Miau*; y toda la partida repitió con infernal zipizape: *Miau, Miau*.

El pobre chico de este modo burlado se llamaba Luisito Cadalso, y era bastante mezuquino de talla, corto de alientos, descolorido, como de ocho años, quizá de diez, tan tímido que esquivaba la amistad de sus compañeros, temeroso de las bromas de algunos, y sintiéndose sin bríos para devolverlas. Siempre fue el menos arrojado en las travesuras, el más soso y torpe en los juegos, y el más formalito en clase, aunque uno de los menos aventajados, quizás porque su propio encogimiento le impidiera decir bien lo que sabía o disimular lo que ignoraba. Al doblar la esquina de las Comendadoras de Santiago para ir a su casa, que estaba en la calle de Quiñones, frente a la Cárcel de Mujeres, uniéndose uno de sus discípulos, muy cargado de libros, la pizarra a la espalda, el pantalón hecho una pura rodillera, el calzado con tragaluces, boina azul en la pelona, y el hocico muy parecido al de un ratón. Llamaban al tal Silvestre Murillo, y era el chico más aplicado de la escuela y el amigo mejor que Cadalso tenía en ella... La futura celebridad habló así a su compañero:

«Mia tú, *Caarso*, si a mí me dieran esas chanzas, de la galleta que les pegaba les ponía la cara verde. Pero tú no tienes coraje. Yo digo que no se deben poner motes a las presonas. ¿Sabes tú quién tie la culpa? Pues *Posturitas*, el de la casa de empréstanos. Ayer fue contando que su mamá había dicho que a tu abuela y a tus tías las llaman las *Miaus*, porque tienen la fisonomía de las caras, es a saber, como las de los gatos. Dijo que en el paraíso del Teatro Real les pusieron este mal nombre, y que siempre se sientan en el mismo sitio, y que cuando las ven entrar, dice toda la gente del público: 'Ahí están ya las *Miaus*'».

Luisito Cadalso se puso muy encarnado. La indignación, la vergüenza y el estupor que sentía, no le permitieron defender la ultrajada dignidad de su familia.

«*Posturitas* es un ordinario y un disinificante —añadió Silvestre—, y eso de poner motes es de tíos. Su padre es un tío, su madre una tía, y sus tías unas tías. Viven de chuparle la sangre al pobre, y ¿qué te crees?, al que no desempresta la capa, le despluman, es a saber, que se la venden y le dejan que se muera de frío. Mi mamá las llama *las arpidas*. ¿No las has visto tú cuando están en el balcón colgando las capas para que les dé el aire? Son más feas que un túmulo, y dice mi papá que con las narices que tienen se podrían hacer las patas de una mesa y sobraba maera... Pues también *Posturitas* es un buen mico; siempre pintándola y haciendo gestos como los *clos* del Circo. Claro, como a él le han puesto mote, quiere vengarse, encajándotelo a ti. Lo que es a mí no me lo pone ¡control!, porque sabe que tengo yo mu malas pulgas, pero mu malas... Como tú eres así tan poquita cosa, es a saber, que no achuchas cuando te dicen algo, vele ahí por qué no te guarda el respeto

Cadalsito, deteniéndose en la puerta de su casa, miró a su amigo con tristeza. El otro, arreándole un fuerte codazo, le dijo: «Yo no te llamo *Miau*, ¡contro!, no tengas cuidado que yo te llame *Miau*»; y partió a escape hacia Montserrat.

Benito Pérez Galdós

Actividad de Lectura 2

TEXTO 2: “La sociedad presente como materia novelable”

“Imagen de la vida es la Novela, y el arte de componerla estriba en reproducir los caracteres humanos, las pasiones, las debilidades, lo grande y lo pequeño, las almas y las fisonomías, todo lo espiritual y lo físico que nos constituye y nos rodea, y el lenguaje, que es la marca de raza, y las viviendas, que son el signo de familia, y la vestidura, que diseña los últimos trazos externos de la personalidad: todo esto sin olvidar que debe existir perfecto fiel de balanza entre la exactitud y la belleza de la reproducción”.

Benito Pérez Galdós

Actividad de Lectura 3

TEXTO 3: La Regenta

Ana, lánguida, desmayado el ánimo, apoyó la cabeza en las barras frías de la gran puerta de hierro, que era la entrada del Parque por la calle Traslacerca. Así estuvo mucho tiempo, mirando las tinieblas de fuera, abstraída en su dolor, sueltas las riendas de la voluntad, como los del pensamiento que iba y venía sin saber por dónde, a merced de impulsos de que no tenía conciencia.

Casi tocando con la frente de Ana, metida entre dos hierros, pasó un bulto por la calle solitaria pegada a la pared del Parque.

«¡Es él!» pensó la Regenta que conoció a don Álvaro, aunque la aparición fue momentánea; y retrocedió asustada. Dudaba si había pasado por la calle o por su cerebro.

Era don Álvaro en efecto. Estaba en el teatro, pero en un entreacto se le ocurrió salir a satisfacer una curiosidad intensa que había tenido «Si por casualidad estuviese en el balcón... No estará, es casi seguro, pero ¿si estuviese?» ¿No tenía él la vida llena de felices accidentes de este género? ¡Oh! Si la veía, la hablaba, le decía que sin ella no podía vivir, que venía a rondar su casa como un enamorado de veinte años platónico y romántico, que se contentaba con ver por fuera aquel paraíso... Sí, todas estas sandeces le diría con la elocuencia que ya se le ocurriría a su debido tiempo. El caso era que, por casualidad, estuviese en el balcón. Salió del teatro. Al llegar a la Plaza Nueva, se detuvo, miró desde lejos a la rinconada... no había nadie en el balcón. Ya lo suponía él. No siempre salen bien las corazonadas. No importaba... Dio algunos paseos por la plaza desierta a tales horas... Nadie; no se asomaba ni un gato «Una vez allí ¿por qué no continuar el cerco romántico?» Se reía de sí mismo. ¡Cuántos años tenía que remontar en la historia de sus amores para encontrar paseos de aquella índole. Al acercarse a la puerta Mesía creyó sentir la corazonada verdadera. Se paró «Estaba allí la Regenta, allí en el parque, se lo decía aquello que estaba sintiendo él... ¿Qué haría si el corazón no le engañaba? ¡Si volviera a salir la luna! No, no saldría; la nube era inmensa y muy espesa; tardaría media hora la claridad».

Llegó a la verja; él vio a la Regenta primero que ella a él. La conoció, lo adivinó antes.

—¡Es tuyo! —le gritó el demonio de la seducción— te adora, te espera.

Pero no pudo hablar, no pudo detenerse. Tuvo miedo a su víctima. La superstición vetustense respecto de la virtud de Ana la sintió él en sí. Tenía miedo... ¡la primera vez!

Siguió sin resolverse a volver pie atrás, por más que el demonio de la seducción le sujetaba los brazos, le atraía hacia la puerta y se le burlaba con palabras de fuego al oído llamándole "¡cobarde, seductor de meretrices...! ¡Atrévete, atrévete con la verdadera virtud, ahora o nunca...!".

—¡Ahora, ahora! —gritó Mesía — ¡Ana! ¡Ana!

Le contestó el silencio.

Leopoldo Alas "Clarín". La Regenta.

Actividad de Lectura 4

TEXTO 4: Pepita Jiménez

La luna plateaba las copas de los árboles y se reflejaba en la corriente de los arroyos, que parecían de un líquido luminoso y transparente, donde se formaban iris y cambiantes como en el ópalo. Entre la espesura de la arboleda cantaban los ruiseñores. Las hierbas y flores vertían más generoso perfume. Por las orillas de las acequias, entre la hierba menuda y las flores silvestres, relucían como diamantes o carbunclos los gusanillos de luz en multitud innumerable. No hay por allí luciérnagas aladas ni cocuyos, pero estos gusanillos de luz abundan y dan un esplendor bellísimo.

Muchos árboles frutales, en flor todavía; muchas acacias y rosales sin cuento embalsamaban el ambiente, impregnándolo de suave fragancia. Don Luis se sintió dominado, seducido, vencido por aquella voluptuosa naturaleza, y dudó de sí. Era menester, no obstante, cumplir la palabra dada y acudir a la cita.

Pepita Jiménez, Juan Valera

Actividad de Lectura 5

TEXTO 5: Los pazos de Ulloa

-Los Pazos de Ulloa están allí -murmuró extendiendo la mano para señalar a un punto en el horizonte.- Si la bestia anda bien, el camino que queda pronto se pasa... Ahora tiene que seguir hasta aquel pinar ¿ve? y luego le cumple torcer a mano izquierda, y luego le cumple bajar a mano derecha por un atajito, hasta el crucero... En el crucero ya no tiene pérdida, porque se ven los Pazos, una construcción muy grandísima...

-Pero... ¿cómo cuánto faltará? -preguntó con inquietud el clérigo. Meneó el peón la tostada cabeza.

-Un bocadito, un bocadito...

Y sin más explicaciones, emprendió otra vez su desmayada faena, manejando el azadón lo mismo que si pesase cuatro arrobas.

Se resignó el viajero a continuar ignorando las leguas de que se compone un bocadito, y taloneó al rocín. El pinar no estaba muy distante, y por el centro de su sombría masa serpeaba una trocha angostísima, en la cual se colaron montura y jinete. El sendero, sepultado en las oscuras profundidades del pinar, era casi impracticable; pero el jaco, que no desmentía las aptitudes especiales de la raza caballo gallega para andar por mal piso, avanzaba con suma precaución, cabizbajo, tanteando con el casco, para sortear cautelosamente las zanjas producidas por la llanta de los carros, los pedruscos, los troncos de pino cortados y atravesados donde hacían menos falta. Adelantaban poco a poco, y ya salían de las estrecheces a senda más desahogada, abierta entre pinos nuevos y montes poblados de aliaga, sin haber tropezado con una sola heredad labradía, un plantío de coles que revelase la vida humana. De pronto los cascos del caballo cesaron de resonar y se hundieron en blanda alfombra: era una camada de estiércol vegetal, tendida, según costumbre del país, ante la casucha de un

labrador. A la puerta una mujer daba de mamar a una criatura. El jinete se detuvo.

-Señora, ¿sabe si voy bien para la casa del marqués de Ulloa?

-Va bien, va...

-¿Y... falta mucho?

Enarcamiento de cejas, mirada entre apática y curiosa, respuesta ambigua en dialecto:

-La carrerita de un can...

“¡Estamos frescos!”, pensó el viajero, que si no acertaba a calcular lo que anda un can en una carrera, barruntaba que debe ser bastante para un caballo. En fin, llegando al crucero vería los Pazos de Ulloa... todo se le volvía buscar el atajo, a la derecha... Ni señales. La vereda, ensanchándose, se internaba por tierra montañosa, salpicada de manchones de robledal y algún que otro castaño todavía cargado de fruta: a derecha e izquierda, matorrales de brezo crecían desparramados y oscuros. Experimentaba el jinete indefinible malestar, disculpable en quien, nacido y criado en un pueblo tranquilo y soñoliento, se halla por vez primera frente a frente con la ruda y majestuosa soledad de la naturaleza, y recuerda historias de viajeros robados, de gentes asesinadas en sitios desiertos. – “¡Qué país de lobos!” -dijo para sí, téticamente impresionado.

Los Pazos de Ulloa, Emilia Pardo Bazán

Soluciones de los ejercicios propuestos

Actividad 1

A) Los aspectos socio-económicos que determinan la sociedad de la segunda mitad del siglo XIX son: la Revolución Industrial, el repentino crecimiento de las urbes y el establecimiento de una burguesía capitalista.

B) El Realismo tiene como bases ideológicas:

- Positivismo (Comte): se basa en el conocimiento de la realidad mediante el estudio empírico.

- Evolucionismo (Darwin): somos fruto de una selección natural basada en nuestra adaptación al medio.

- Marxismo (Marx): pertenecemos a una sociedad capitalista y materialista que evolucionan mediante la lucha de clases.

Actividad 2

A) *Las características básicas del Realismo son: la aparición de personajes que pertenecen a la burguesía; el análisis exhaustivo de la realidad; el uso de un narrador omnisciente; y la presencia de un estilo lingüístico natural y un lenguaje coloquial.*

B) *A Stendhal, muchos de sus personajes y ambientes son románticos, pero su técnica es ya puramente realista.*

C) *Los novelistas realistas más destacados son Balzac y Flaubert*

Actividad 3

A) El Naturalismo surge en el último tercio del s. XIX.

B) El Naturalismo es el resultado de llevar al extremo máximo las características básicas del Realismo.

C) El escritor francés Émile Zola (1840-1902)

Actividad 4

- La observación exhaustiva de la realidad.

- La escasez de narración y el predominio de descripciones.
- La verosimilitud. El empleo de un registro coloquial con rasgos propios del ambiente que se describe.
- El intento de actitud objetiva, pero el autor transmite su opinión.
- El estilo natural y relativamente sencillo.

Actividad 5

- A) *Se trata de un narrador omnisciente, que lo sabe todo, y por eso nos describe el pensamiento de Fortunata como si estuviera dentro de su cabeza*
- B) *A partir de la descripción de la pobreza que llena la ciudad.*
- C) *Se emplea la metáfora de los huesos de los dátiles lanzados como si fueran chispas a un montón de paja, como luego será la propia Fortunata lanzada a la crítica de la opinión pública.*
- D) *Galdós toma partido por los desfavorecidos al llamar “Las Virtudes” al barrio de los pobres.*
- E) *Funcionan como elementos descriptivos:*
- Adjetivos calificativos: *larga, dulce, propias, cariñoso, vestidas, derrotados, sucios, tranquila, oscura, general, calentita.*
 - S. Preposicionales con función de Adyacente o CCModo: *del barrio, de los pobres, con estrecheces, del pensar general.*

